工商晚報
The Kung Sheung Evening News
工商日報有限公司承印及出版
香港灣仔分域街十八號
各部電話號碼
編輯部及採訪部 5－283378－80（三線）
經理部：5－281521－3（三線）
營業部：5－279307, 5－2807[illegible]
中區辦事處：5－225495, 5－2[illegible]
郵箱六二號 五七零二號掛[illegible]
日出紙兩張半售價五毫
新聞紙第一四二三九號

新聞摘要
★俄集團海軍戒備（八頁）
★槍戰案仍搜匪踪（二頁）
★槍擊案精彩圖片（第二頁）

開埠以來最嚴重警匪槍戰案
警務處長飭令 全力追緝悍匪
受傷巴籍輔警危險期未過

【本報訊】警務處長今晨飭令重案組務必要將昨日尖沙咀發生的本港開埠以來最嚴重之警匪槍戰案之悍匪緝拿歸案。

重案組徹夜會晤過七十多名曾目睹此案發生的証人，並根據各証人的描述，試圖用拼圖方式拼出悍匪之容貌，以使發散與各辦案人員追查，及呼籲市民合作。

據專案組陸洪楓警司今晨稱，在此宗警匪槍戰事件中，警方共開了廿九槍，而匪徒則統計開了約廿槍，目前警方人員仍在四出追查疑匪之下落。

他說，匪徒竟然有四枝槍，其中一枝是點四五，另外的可能是點二五或點三五，彼等槍枝之來源，有可能是租來者，警方已着令各線人留意。

另一方面，受傷之巴籍輔警馬士林，今晨仍在院內急救，情況惡劣，暫未渡過危險時期，至於另一位被流彈擊中左額之無辜市民鍾志南，今晨情況轉好，但醫院方面仍形容其傷勢情況爲「欠佳」。

警方考慮懸紅緝匪

據來自警方的消息來源透露：警方準備懸「暗花」追緝悍匪歸案，同時並打算正式向警務處長提出懸紅緝匪，希望在重賞下，早日將悍匪緝拿歸案，免使市民人心惶惶。

抽調一百二十名幹探 成立最龐大專案小組

警方已成立一個一百二十人的特別專案小組，徹查該案開埠以來最嚴重的警匪槍戰案。這個專案小組較當年偵查恒生銀行解欵車鉅劫案的八十人專案小組還要廣大得多。

警務處長韓義理昨日在一項聲明中，指責該批悍匪昨晨在尖沙咀鬧市罔顧人命開槍，在該事件中，有兩名警務人員及一名市民受到槍傷。

韓氏說：「我們不能亦不會容忍匪徒在本港鬧市中這種不顧一切的暴力行爲。」

韓氏說現已成立一個專案小組調查該宗案件，他並呼籲市民如果有任何資料，應立即與警方聯絡。

他說：「當時應有數百名市民目睹該案件，警方極需要他們的協助。」

他說：「本人謹向各市民呼籲，包括在現場的目擊者及任何知悉劫匪消息的人士，挺身而出協助警方將他們繩之於法。」

今晨圍搜溫莎大厦 居民出入均要搜身
翠華酒店旅客餓到腳軟

尖沙咀被困及呆在溫莎大厦內外的大厦居民和商戶，今晨卒得鬆一口氣，可以自由出入。

今晨七時起，警方人員允許大厦居民出入該處，但各人均須經過搜身，登記住宅單位姓名，始得通行。

今晨，在溫莎大厦四周，仍有逾三百名警務人員在場佈防。包括機動部隊、特警組、軍裝及便裝探員。隔鄰海景大厦也被列入搜索之列。

今晨八時許，九龍總指揮莊士敦到場視察，據他向記者透露：搜索行動至今仍未終止，主要是由於有多個單位沒人在內，今個上午他們仍會機續留守，以便住戶返回讓他們入內搜索，但倘若到下午前仍沒消息，他們就會破門而入。

談及今次要出動特警組的原因，莊士敦謂：這主要是因匪徒頑抗，普通警員難應付，而特警隊員均受過嚴格訓練，有能力面對這種環境。

整夜被困在大厦內，個中滋味如何？據記者今晨採訪所得，最痛苦的要算是二樓翠華酒店的旅客了，該酒店住客主要來自中東、星加坡、及英國，據他們說「他們整晚都沒食過嘢，餓到手軟腳軟！」

一位姓黃馬來西亞籍的住客說，他昨晚吃的只是豉油白粥，這是他出世至今最寒酸的一餐。他又說，他到港只是過境性質，今日就轉飛日本，距料竟會受到此等虐待。

小評
不能容忍的暴行

昨日尖沙咀爆發近年來最大的槍戰事件，警匪駁火數十槍，導致兩名警察和一名途人受傷。

由這次駁火事件中，可以看到在大陸偷渡客和越南難民湧入本港之後，治安之差已達到不能容忍的地步。

此案的五名匪徒，竟擁有四支航空曲尺自動手槍，殺傷力比警察所用的爲大，可以連串發射和最少入彈十二粒。警方相信，這些武器多是大圈仔所慣用。

香港再不能容忍大圈仔的暴行。我們要剷除所有犯罪的大陸移民。犯了嚴重刑事案的入境者，即使他們有綠印身份證，在裁定罪名成立之後，應判予重囚和在刑滿後立即遞解出境。

對破壞香港治安的人，當局都應加以重懲。

尖沙咀警匪駁火案今晨大批警方人員仍在溫莎大厦進行緝匪搜索行動。（本報記者姚漢錦攝）

謂院方遲爲傷者動手術 醫務衞生處詳細解釋程序

醫務衞生處發言人澄清表示，昨日兩名傷者因中彈被送伊利沙伯醫院治療，有報導謂院方遲遲未爲傷者動手術，純屬誤解。

伊利沙伯醫院被公認爲東南亞第一流醫院，手術及急救室當不止一個，更無可能說星期日只開放一間手術室；另一方面醫生的責任首要是治療病人，尤其垂危者，故此，他們一定會盡量設法救治病人的生命。

昨日兩名傷者的手術遲遲未開始，乃基于必須的醫療及觀察程序。玆將步驟詳述：

第一名巴基斯坦籍警員于十一時廿一分抵達醫院急救後，經過四分鐘初步搶救工作後，即搬至一獨立病房觀察，發現子彈並未直入頭部，但另一粒彈頭則打入肚內，醫生判斷可能會導致肚內內部大量出血，乃立即召手術小組，並作好配血及儀器等準備，此一被移至F2手術室開刀時已是下午一時，病人一時至下午二時五十分完成。

第二名傷者鍾志南于上午十一時十分送抵急救室，初步搶救工作歷時僅十五分鐘，即搬至ㄅ一病房進一步觀察及照X光，由于傷者頭部中彈，X光片顯示子彈並未直入腦部，但判斷彈頭的位置雖要謹慎準備，至下午二時十五分找出位置，乃搬上F4手術室開刀取出彈頭，下午六時零五分完成。

醫務衞生處發言人強調，兩個病人均經過必須的觀察、判斷及手術治療過程，而兩隊醫生及手術小組全是盡力要挽救傷者的性命，絕無拖延之據，一般市民不應聽信不實的報導。

涉嫌謀殺同鄉 印尼華僑判監

【本報訊】一名印尼籍華僑，被控謀殺同鄉男子，今晨在高院審訊，被判誤殺罪名成立，入獄三年。

被告范中和，卅六歲，[illegible]罪名成立，法官判其入獄三年。

此案涉及桃色成份，據案情透露，事發前死者[illegible]子，與他口角，繼而動武，被告爲誓死者之妻子，用刀誤殺死者。

政府成功地追討回三成定額罰欵欠欵
因法庭可簽發財產扣押令

【本報訊】政府目前經已能成功地追討回三成的交通違例定額罰欵之欠欵，最近立法局批准將一千七百萬元定額罰欵爛賬報銷，這筆欵項絕大部份是在過去多年積欠的，自一九七九年當局修訂定額罰欵條例，授權法庭有權簽發財產扣押傾去追討欠繳之罰欵，爛賬情況已有改善。

最高法院主任執達吏稱：自從一九七九年，每月在港島執行約五十至六十張財產扣押手令，成功率達百分之三十，而九龍及新界，則每月約執行一百一十至一百二十張手令，成功率達百分之廿七至卅。

他說：到六月爲止，港島方面共追討四十萬[illegible]案的成功率只是百分之廿五至卅。

土瓜灣兩間食肆 今晨先後被賊劫

【本報訊】今日凌晨，土瓜灣一間餐廳及一[illegible]時卅分，四名持刀劫匪，闖入馬坑涌道廣州酒樓三樓，將起數名玩麻雀的客人，然後再到二樓將看更及伙記制服，進下地入眼房，撬毀一夾萬掠走二萬五千元港幣及一千元。

今日天氣預測

今日本港天氣預測，吹和緩間中疾勁東至東南風，離岸地區風勢有時清勁，除部份時間多雲，及有幾陣局部區地性驟雨外，天色晴朗。最高氣溫爲攝氏卅二度左右。

天文台預測今晨十一時室外氣溫爲攝氏卅度，濕度百分之七十六。

高潮：上午四時三十五分、下午七時廿二分。

低潮：下午一時零九分、下午十時十一分。

中學會考本週三才放榜 防自殺會及輔導中心已接獲數十諮詢電話

[illegible]學校考生個別成績通知書，星期三上午由參加會考學校派[illegible]人到考試局辦事處領取。

自修生之成績通知書將由郵遞寄發，考生可望於後日收到。如自修生因特殊情況於本月十三日仍未接獲上述之成績通知書，可於十四日（星期五）到九龍廣東道三百九十三號廣東道政府合署十一樓香港考試局辦事處，或撥電話三一六八八七〇八，六八八六九四查詢。

由香港佛教實賢中學及眞愛英文書院保送之考生，其成績通知書亦將由郵遞寄個別考生之住址。

教育署成人教育組主辦之政府英專考生之成績通知書，將由成人教育組寄發。

雖然離放榜還有兩日，但數間志願團體爲會考生開設的熱綫電話輔導服務，連日來已接獲幾十個諮詢電話，由此可見學生對前途之關注。

今年提供輔導服務的機構包括：撒瑪利亞防止自殺會、香港學生輔導中心、青年協會青年輔導中心、明愛中心等。

[illegible]香港學生輔導中心[illegible]由上週五至昨日爲止，已有十多個考生諮詢升學情況。該中心於去年會考放榜期間，共接獲超過二千八百個求助電話，[illegible]該中心將於放榜前後三日，提供二十四小時熱綫電話輔導，其後一星期，則於早上八時開始，提供十四小時服務。此外放榜日內，該中心將派員前往學校輔導同學。

他解釋求助電話較中三淘汰試爲少的原因，主要是淘汰試屬第一屆舉行，考生未能了解前路及教署派類方針。根據過往紀錄，會考生多在放榜後才接受輔導。

此外，明愛中心而在過去兩日接獲十多個醫科性諮詢電話。該中心的熱綫電話爲三一三六五二一一內綫八一，放榜前後兩日朝九晚五服務。

青年協會青年輔導中心所提供的輔導電話號碼爲：三一三〇九三五七、三一三〇五三八七、三一三〇一三二一。此外，考生亦可親往油麻地新填地街一八七號A該中心接受輔導及指導。

星辰表新界服務再加强
荃灣石英表中心服務站
新址今日隆重開幕

星辰表爲加强對新界的顧客服務，將荃灣的星辰石英表中心服務站遷往荃灣花園高層地下商場56—58號新址。

星辰石英表中心服務站荃灣新址，地點適中、交通方便、面積寬敞，可爲新界區居民提供更換零件、電池及維修保養的銷售後服務。遍佈港九、澳的八間星辰石英表中心服務站，時刻竭誠歡迎你。

星辰表 CITIZEN（國內譯名西鐵城）
科技冠全球 服務最一流

星辰石英表中心服務站地址：
香港：中環遮打道太古大廈地下商場21A號 電話：5-261469 高士打道伊利莎伯大廈地下商場1號 電話：5-7901342
九龍：彌敦道580號地下 電話：3-319952 尖沙咀凱悅酒店地下商場8號 電話：3-689438 官塘鴻圖道64號 電話：3-428240
荔枝角道60號地下 電話：3-943872 新界：荃灣花園高層地下商場56-58號 電話：0-407244 澳門：新馬路66號 電話：3559

警匪槍戰 圖片特輯

搜索稍告一段落，喝點飲料潤下喉嚨。

圖爲新同樂酒家前，巴籍輔警被槍擊重傷，現場遺下血漬斑斑。

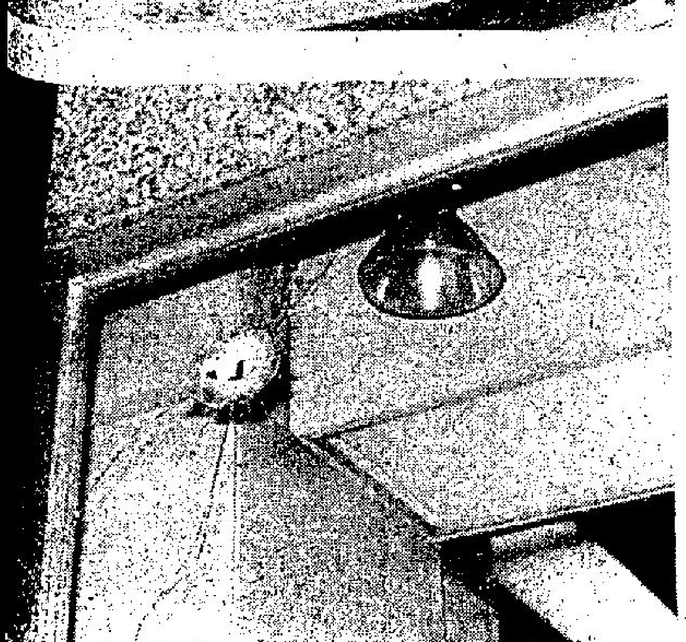

壓地道新同樂酒家內部樹窗玻璃被轟中一彈，裂成蜘蛛網形。

九龍總指揮官秉助理警務處長莊士端正向下屬面授機宜，部署如何追尋匪踪。

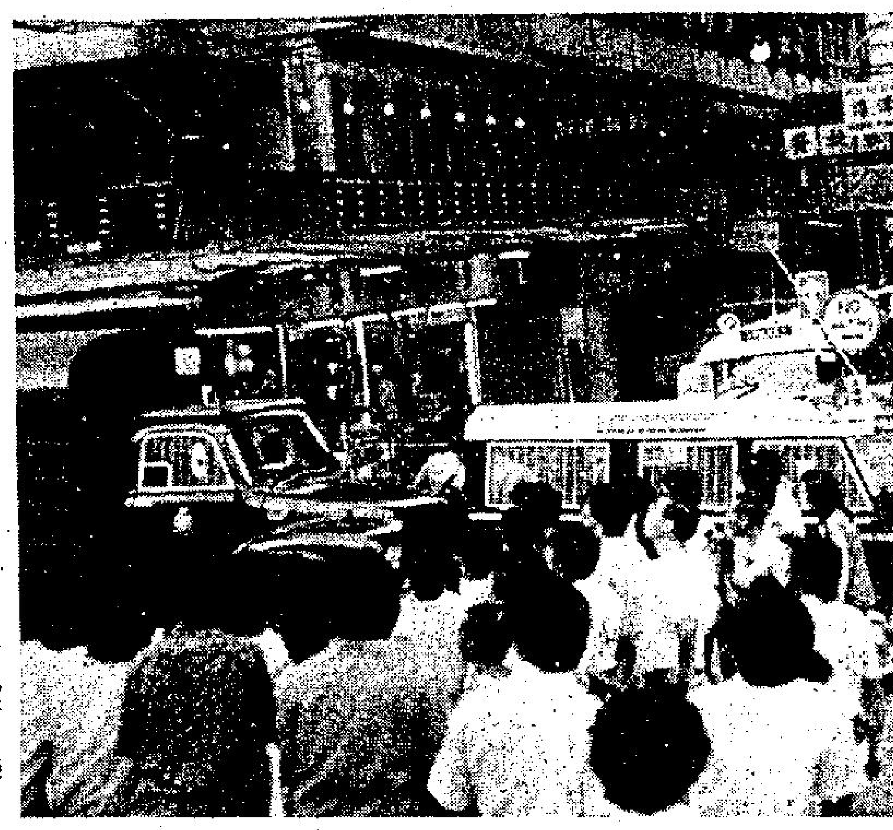

警方大舉包圍温莎大厦，引來大批好事者圍觀。

圖爲警方指模部探員，拾拾槍戰現場遺下的彈殼回去檢驗。

圖爲警匪槍戰中用作駁火之警槍。

被殃及的私家車，擋風玻璃被子彈擊穿一個大洞。

被匪徒強行搶作逃走用途之私家車，其後被棄置於九龍塘舒梨道。

警方人員進入温莎大厦搜索匪踪前，紛紛穿上避彈衣，準備隨時「駁火」。

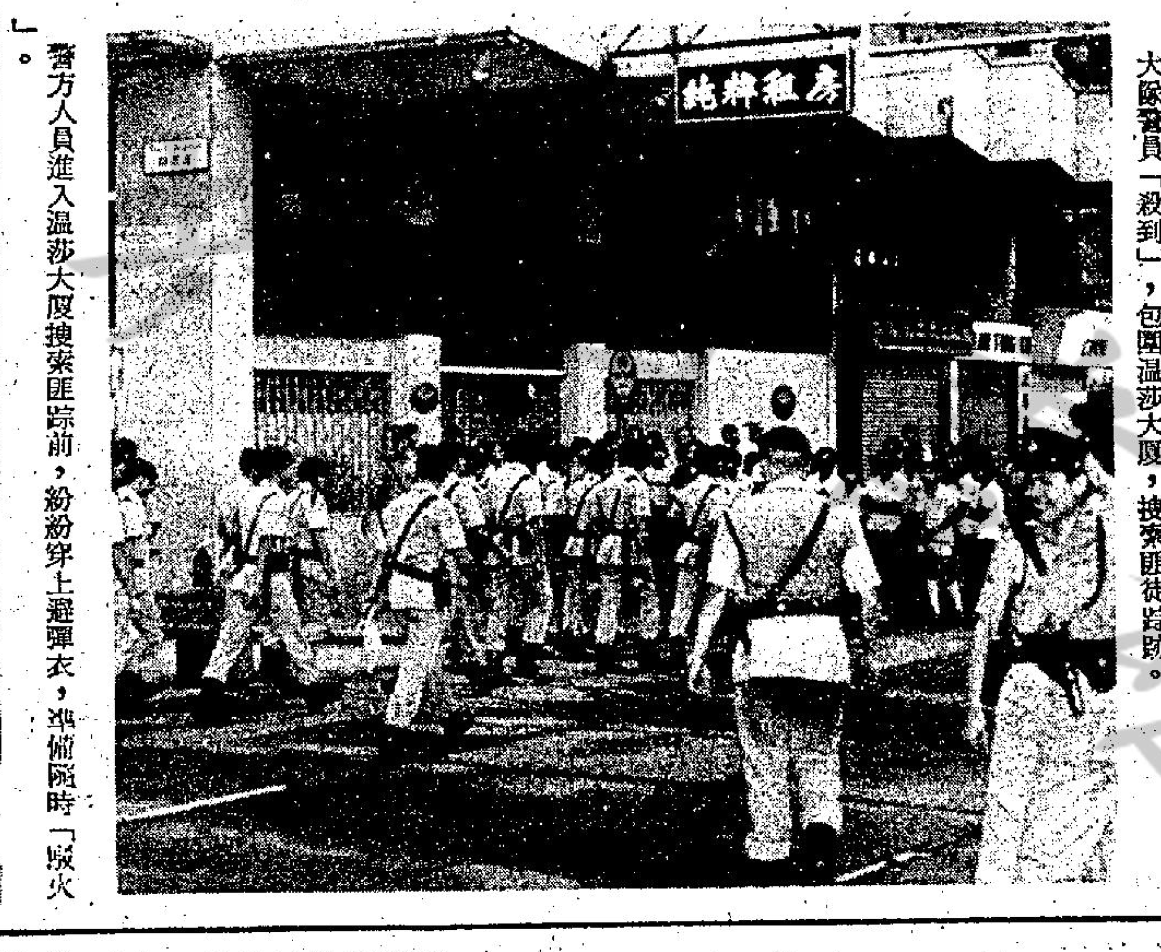

大隊警員「殺到」，包圍温莎大厦，搜索匪徒踪跡。

警員荷槍實彈，嚴密戒備，彷如置身戰場，記者亦在後面亦步亦趨。

新加坡檢查港製婦科中藥 含水銀量超過規定六百倍
醫務衛生署表示 中藥製造無管制

【本報訊】醫務衛生署發言人稱，所有中藥之製造與出口均在政府管制之外。但此等中藥如含有西藥成份，則屬非法。

發言人又謂，對於中藥之缺乏管制，政府目前並無考慮將現行法例更改。

發言人係就新加坡政府暫時禁止發售一種港製婦科成藥事，發表上述評論。

據法新社消息，被禁之藥，經衛生局化驗後，發現所含水銀逾法律規定的六百倍以上。法新社新加坡電稱：化驗結果顯示，該種中藥較當地衛生藥物管制條例規定所含鉛份幾多至百倍，鉛份多三倍。

目前，該中藥丸十粒裝售價介乎一元三角至一元八角坡幣之間，市上各大中藥房均有代售。衛生局週五已發出警告，提醒市民暫勿服用該藥，直至化驗結果證明安全後，才可服用。至於中藥行及一般代理商亦勸諭停止售賣或及早將存貨送交衛生局或批發商。

官塘裝設新式儀器 探測空氣污染程度
儀器已安裝在同仁街一樓宇上

【本報訊】政府環境保護科人員，鑑於觀塘區工廠廢氣污染日益嚴重，最近在區內裝設儀器，以便明確瞭解區內空氣污染情況。

觀塘民政處曾在區內廿四間工廠進行實地觀察及調查，發覺工廠大廈烟囪排出的廢氣，污染度極高，促請當局進行調查。

環境保護科特從外國購入先進儀器，用以探測空氣內所含的二氧化碳成份。目前，該科人員已將儀器安裝在觀塘同仁街一幢樓宇上，以便確切瞭解區內空氣污染情況。

觀塘民政專員徐均平表示：該處人員較早前對廿四間工廠所作的抽樣調查，只全靠用眼觀察。現時所用的先進儀器，則可以更精確測出空氣污染程度，但觀塘區內共有四千多間工廠，要徹底解決由烟囪排出的廢氣，確需相當長時間進行。

（另訊）元朗坪山五條村的居民亦抗議附近工業區所產生的廢氣及噪音，嚴重威脅居民的健康。

居民表示：他們曾去信新界理民府，經多方轉呈後，轉至勞工處，但該處派出工廠督察人員調查後，指出工廠均在合法工廠大廈操作，且噪音並不是該處管轄範圍。

亞洲各大城市今日天氣情況及展望

城市	今日最高溫度（攝氏）	今日最低溫度（攝氏）	天氣展望
台北	卅五度	廿七度	密雲
漢城	卅一度	廿八度	有雨
東京	廿九度	廿四度	有霧
馬尼剌	廿七度	廿一度	雷暴
曼谷	卅三度	廿六度	雷暴
吉隆坡	卅四度	廿二度	晴朗
新加坡	卅一度	廿六度	晴朗
廣州	卅三度	廿六度	雷暴
上海	卅一度	廿七度	雷暴
北平	廿七度	二十度	有霧

十邊形舊五元硬幣 十月八日起停用
市民可前往銀行兌換新幣

【本報訊】政府發言人表示，由十月八日起，舊有的十邊形銅鎳五元硬幣將不再是法定貨幣。

他說：「任何持有此種硬幣的人士將可以前往銀行兌換新款五元硬幣或同等幣值的其他硬幣或紙幣。」

當局在今年五月十一日發行新圓形五元硬幣，同時，自一九七六年八月十六日起成爲法定貨幣的舊款五元硬幣，亦由五月十一日起逐漸收回。

兩款五元硬幣的規格詳列如下：

	舊款五元硬幣	新款五元硬幣
直徑（毫米）	三十一（對角）	二十七
重量（克）	一零點七六	一三點五〇
邊沿厚度（毫米）	二點零八	二點九零
形狀	十邊形	圓形
邊緣形狀	光滑	邊緣上下刻有齒紋，中央成坑狀，並刻上凸出的「香港五圓」中英文字樣。

訓練局進行調查 教導員人力資料
呼籲僱主合作提供資料

【本報訊】香港訓練局教導員訓練委員會在今日開始，進行教導員第四次調整，以釐定工業界、教育及訓練院校及政府部門對教導員及訓練主任之人力需求，及修訂兩年前舉行之調查所蒐集之資料。

香港訓練局發言人稱，是項調查將於本月二十九日結束，調查範圍包括從各主要工業、教育及訓練院校及政府部門選出之機構。

調查目的在確定現時受僱之教導員、訓練主任人數，現時之教導員、訓練主任空缺額，及預測未來兩年間需增加之教導員、訓練主任人數。

解釋函件連同調查表經已寄予受調查之機構。

發言人續稱，在調查期間，訪問員將拜訪各工業機構，解答疑問，及在有需要時協助填表，並收取填妥之調查表。

教育及訓練院校與政府部門則須於本月二十日前，將填妥之調查表用已付郵費之信封寄交委員會秘書。

調查所得資料將絕對保密，只用摘要統計數字發表，絕不提及個別機構。

發言人促請被選爲調查對象之僱主對此項調查予以合作，提供所需資料，使該委員會能爲工業界及政府草擬有關教導員訓練之建議。

賽馬車昨日成績及派彩

場次	冠軍	亞軍	季軍	連贏
（第一場）	③馬到功成 獨贏派彩：一百卅六元 位置：十九元	⑤小明星 十五元	②神腿 廿四元	連贏：二百五十三元
（第二場）	④超級巨星 獨贏派彩：六十一元 位置：二十元	①起沙好飛 十二元	⑥周身刀 十八元	連贏：三十八元
（第三場）	①神勇 獨贏派彩：八十二元 位置：十二元	⑤金玉滿堂 十三元	③快樂第一 十一元	連贏：四百〇八元
（第四場）	⑦小李飛刀 獨贏派彩：一百十三元 位置：十六元	⑤一定中 十三元	④超駒 十二元	連贏：二百五十四元
（第五場）	②大飛俠 獨贏派彩：三十六元 位置：十四元 三重彩 五百六十六元	①運財童子 十七元	⑥海上英雄 廿三元	連贏：一百九十四元
（第六場）	⑧永勝 獨贏派彩：三十元 位置：十四元 三重彩 二百四十二元	⑦黑色水平綫 廿四元	⑤射擊 十三元	連贏：三百四十八元
（第七場）	⑧大元 獨贏派彩：二十一元 位置：十一元 三重彩 九十六元	③旋風 十三元	②安慶 十六元	連贏：六十六元
（第八場）	①大家發財 獨贏派彩：二十一元 位置：十二元 三重彩 八百三十八元	⑤義薄雲天 廿六元	⑧標駒 十五元	連贏：三百〇一元
（第九場）	⑧青金石 獨贏派彩：四十二元 位置：廿三元 三重彩 八百五十四元	⑥鴻運當頭 廿二元	③左膝右膝 廿一元	連贏：一百〇五元
（第十場）	①大製作 獨贏派彩：[illegible] 位置：[illegible]	④華南 [illegible]	③畔駒 [illegible]	[illegible]

屯門三間新學校 新學年開始啟用
另已劃定地盤再建兩間學校

【本報訊】爲配合屯門新市鎮的發展，與及急劇增加的人口，三間新學校及一所幼稚園即將在新學年開始啓用，主要爲居住屯門屋邨的居民子弟提供就讀機會，以緩和區內學位供應。

它們包括設於安定及友愛邨內的一間小學和兩間中學，及隔鄰「居者有其屋計劃」兆安苑的一所幼稚園。

房屋委員會發言人昨日說：「這些學校會已建築完成，並已移交予經由教育署提名的辦學團體。」

安定及友愛邨現有居民二萬四千人，該處已有兩所幼稚園，一間小學及兩間中學。

兆安苑在今年稍後時間入伙時，將使居民增至三萬人。而在明年底該三個屋邨全部完成及入伙後，居民總數將接近六萬名。

發言人說，現時在安定及友愛邨內興建中的其他六所幼稚園及兩間小學在明年初啓用時，區內的學位需求情況將進一步緩和。

此外，房委會已劃定地盤用以興建一間工業學校及一間小學，而校舍單位亦預留給另外四所幼稚園。

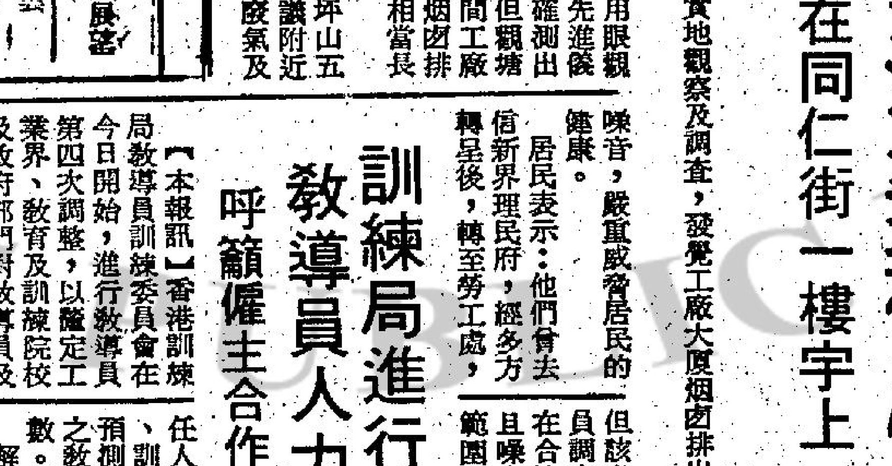

屯門新市鎮再有三間新學校在新學年啓用。圖爲其中一間小學（前方）及一間中學（左方）。

今晨市場價格 肉類魚蝦蔬菜

（價格以每斤計算）

上肉	十元
牛肉	十六元
雞	九元至十二元
鴨	七元至九元
田雞	二十元
大魚	十二元至十四元
鯇魚	十二元至十六元
紅衫	八元至十二元
冬瓜	四元至四元四角
菜心	九元六角至十二元
莧菜	四元
通菜	四元八角至五元六角

前上海六合路太和大樓專籍治白蝕權威

專科老中醫師 歐威廉

授男歐兆文中醫師主診

有史以來最成功之白蝕專藥

當你百醫無效時請來一試

方悟今是而昨非相見恨晚

利便工友假日不停貧病減贈

有國府合格中醫執照

白蝕 白癜瘋

肌膚發生白斑，日漸擴大，延及首面，眉髮皆白，患此者施用本劑絕對有效，在民國卅五年已得國內之首都中央醫院採用臨床實驗，認爲確屬有效，有該院主任醫師發給書面證明，及國內外無數患者治癒之大批謝函，可供檢閱。

鵝掌瘋 即香港手香港脚

每年春夏之交，皮膚病開始猖獗，倘發覺手掌皮肉隱藏水蝕，掌指痕癢褪皮，即鵝掌瘋，病從淺中醫，可免擴大蔓延，變爲嚴重。

歐威廉不獨能徹底治癒你的鵞掌瘋灰指甲更能確保癒後永不復發。

治療期農曆五月初五芒種至八月十一白露期內能速癒，過期恕不接受診治。

▲鵝掌瘋一症，治標容易，治本則並不容易，治癒容易，癒後不發則並不容易，搽些皮膚膏或注射一針，亦可能痊癒，但經過一短時期，必會再發，祗有本人纔有標本兼治之方，輕症七天，重症兩星期，迅速痊癒，永保不發。

歐威廉以根治白蝕及鵞掌瘋享譽國際四十二年

診所香港東區波斯富街二十號三樓由紐約戲院向海傍行二三十步即到 即台灣物產公司對面

影視傳真

陳德華

你太認真，我唔拍啦！

楊家將艷史

亦彈亦讚 悠悠

將黃日華換上馮寶寶演楊文廣，一致公認換得好，馮寶寶的造型亦被一致讚賞。

但由於編劇要「創作」歷史，並要加重馮寶寶的戲份，近幾集「楊門女將」看下來，楊文廣的少年英雄形象，可給破壞無遺了！楊文廣變了賈寶玉似的多情種子，苦苦的迷戀殺死自己父親，又下毒使全家中毒的西夏飛鳳公主，又唉聲嘆氣謂「點解我地唔可以喺埋一齊」，輕輕放過了這個國仇家恨的敵人，真是荒天下之大謬之至！

「北宋楊家將」的故事，不論是民間傳說的野史，或正史上有記載的，都是標榜楊家一門忠肝義膽，為國為民貢獻一生的壯烈事跡。如今「楊門女將」卻胡扯什麼楊八妹因妒忌而懷疑穆桂英與丐幫幫主有私情；楊排風暗戀楊文廣，楊文廣則愛公主的例牌「三角」；楊九妹又被西夏太子迷惑之類，真係服咗佢了！

……雄的氣慨，馮寶寶再賣力也是枉然！

具古典美人形象 亞芝獨愛古裝劇

趙雅芝古裝打扮越來越有韻味，令觀眾不由自主地羨慕不已，尤以少女嬪肖清新的形象來說，亞芝比任何藝員也勝一籌。

亞芝指出：以時、古兩類劇集而言，她總是喜歡古裝較多，無論服裝或飾物，都比時裝獨特，再者，她也認為自己適合古裝扮相。

也許她明白古裝劇集，她是例為極紅的花旦，而她具有古時美女的優秀美容和身段，加上她楚楚可憐的形象，已被觀眾深深地接受下來，所以，她演出古裝劇總是吃香的。

現時，她與拍擋鄭少秋合演的新劇「飛鷹」正開了她的戲路，亞芝當然要爭取演出機會給眾欣賞。亞芝表：觀眾不斷地支持她，令她無法不感謝觀眾，所以，她經常落力演出劇集，不令觀眾失望。

出於「飛鷹」正在酷熱的夏天開拍，藝員當然辛苦非常，亞芝指出：辛苦也不要緊，最主要是她可藉機會答謝觀眾，她是不會計較的。

文潔雲似汪明荃 但戲路完全不同

畢業於第八期藝訓班的學員當中，有一個女孩子，性格沉靜，但氣質高貴，她就是文潔雲。

有人說，文潔雲的外型，與汪明荃頗為酷似，其實，她們兩個，戲路是有很大分別的。在「楊門女將」裡，這兩個靚女，合作演出，彼此大演對手戲，是最好的比較。

「這次能夠與麗莎姊合作，是學習演技的好機會。」文潔雲說。在劇中，她飾演穆瓜，是穆桂英的貼身侍婢，與汪明荃對手戲連場。

文潔雲有美艷的外型，現在已開始引起注視了。雖然，她有很多姊妹，目前已是紅人，但是，變幻原是永恒，誰又知道，將來的日子會怎樣？

「演出楊門女將，我失去了幾磅肉，卻得了許多寶貴經驗。劇中的人前輩，周圍是好戲的人，她們時常指點我的。」文潔雲說。

演技是鍛煉得來的，文潔雲好學，又有天賦條件，將來定前途無限。

劉文正掘金 奉送時裝店

男歌手劉文正對香港念念不忘，但在年初時曾由台灣來港演唱，當時賺了一筆報酬，結果全花到買衣服方面去，他常大讚說：「香港的時裝很追上潮流，價錢也不貴，每次來到香港唱歌，必然是帶一只皮喼來，然後帶三只皮喼返的。」

「你對服裝很滿意啊，依我看來，你倒是替時裝公司打工囉！」

「對呀，每次來香港唱歌，亦必花光歌酬的，不過，收獲可豐富了，每當看見那些歌衫，我便開心透，倒忘了花錢這回事。」

「什麼時間再去外地登台。」

劉文正在長途中話說：「明年吧，香港的歌迷好熱情，我打算在冬天再來香港，因為現時天氣太熱，我怕怕。」

「為何對天氣如斯敏感。」

「我是這樣的，其實，天氣熱是其次，我喜歡冬天，主要是冬天可穿上更多時髦的衣服，夏天的服飾不必過厚，大可T恤牛仔褲便成。」

劉文正很健談的，不過，長途電話費太昂貴啊，改天再過上他時再，才向他採訪一些登台演唱的消息。（阿冰）

（圖為：劉文正）

銀色手記 □夏雲□

傷健慈善音樂晚會 紅歌星齊展歌喉 為傷殘人士籌款

為了響應「國際傷殘人仕年」，某校互愛委會前晚特地舉辦音樂晚會，並邀請名歌星助陣，目標是籌得善款萬元，以協助傷殘人仕娛樂所需，使他們精神生活與物質生活相輔調和，獲得更璀燦，更有意義的人生。

根據該負責人指出：今年是傷殘人仕年，人們有責任替他們服務，照顧有需要幫助的人仕，所謂「將自己得到的，佔有的分給別人」，這就是籌備「傷健慈善音樂晚會」的宗旨。

當晚演唱會的節目內容十分豐富，經過大會積極邀請下，獲得紅歌星李龍基、曾路德、張偉文、陳迪匡、蔡楓華及麗的主辦亞視香港區李軍陳金花演唱歌曲數首，令觀眾大飽耳福，極視聽之餘。

而該音樂晚會籌款目的，主要是增進傷殘人仕的康樂活動，使到他們的生活圈子與健全人無異，同樣地享受到一般人的歡欣。

當晚歌星表現相當落力，令全場觀眾愉快地渡過了三小時的音樂晚會，同時，歌星亦與觀眾打成一片，使到大會氣氛極之熱鬧，部份傷健人士也在上台演出話劇，盡一己所能，以感謝觀眾熱烈支持。

「傷健慈善晚會」籌備已三個多月，先後獲得演出歌星鼎力助陣，使到大會成功地順利進行，這是料想不到的事情，歌星的功勞真不少呢！

陳迪匡表示：他個性活躍，尤其關於善事的演出，他根本不用花時間考慮，便立即答允大會之邀請，同時，他更把大會供給歌星的車馬費全捐出來，是唯一出錢出力的歌星。

張偉文已退居幕後工作多時，不過，間中也到夜總會或茶座客串唱歌，當晚，他是在百忙中抽取時間演唱，他慶幸自己可為慈善晚會出點力。

蔡楓華也不甘後人，就在觀眾熱烈的掌聲下，一連唱出名曲多首，滿足觀眾的要求，他打趣地表示，他最爽快的時候時候，就是替善慈節目獻出歌聲。

曾路德以神秘嘉賓出現，使到全場惹起高潮，就在觀眾再三要求下，特地唱出一首國語歌，令觀眾聽出耳油。

陳欣健也是嘉賓之一，可惜，當晚他身負要事，未能依時出席。

而大會欲多邀請較為吸引觀眾的紅歌星，如林子祥、鄭少秋及關……

今日電視節目

麗的第一台

12.20	粵語長片㊀「蝴蝶夫人」新馬師曾、鄧碧影主演 ㊁「聰明太太笨丈夫」張清、南紅主演
4.00	下午茶（婦女節目）
4.30	太空奇艦
5.00	醒目仔時間
5.15	快活谷
6.00	太空飛鷹俠
6.30	新聞及天氣報告（花枝招展）
6.55	預告
7.00	對對糊
8.00	精選洲叛潮電視
8.30	武俠帝女花
9.25	當年今日
9.30	新聞簡報及經濟行情
9.40	猛片首映「眞假功夫」黃正利、劉忠良主演
11.30	最後新聞
11.45	英皇劇場：人在江湖
12.45	深宵影院「近水樓台」（中文字幕）
2.45	夜未央劇場：A.K.J.（明日節目）
7.00	晨早節目及經濟快訊
7.45	經濟快訊
9.00	卡通新樂園
9.30	泰山
10.20	細說當年
10.35	大搜索
11.00	電視人

麗的第二台

4.00	醒目仔時間
5.35	科學園地
6.00	新聞摘要
6.10	生活的旋律
6.35	英語片
7.00	英語片
7.30	透視鏡
7.55	當年今日
8.00	新聞及天氣報告
8.30	洛飄探案（中文字幕）
9.30	飛利浦影院「埃及人」THE EGYPTIAN 珍茜蒙絲主演（兒童不宜）（中文字幕）
11.55	新聞報導
12.05	今晚午夜場「近水樓台」DON T GO NEAR THE NATER 格迪福特主演

無綫翡翠台

1.15	民間傳奇
2.15	午間電影欣賞「簷前滴水」張瑛主演
4.00	青春火花
5.00	圓桌武士
5.30	跳飛機
6.00	青年發採（K—百通訊站）
6.30	新聞報導
6.49	天氣報告
7.00	「預告」
7.05	未了情（K—百通訊站）
8.00	香港八一
8.30	楊門女將
9.30	新聞報導
9.35	歡樂今宵（K—百通訊站）
11.15	新聞報導
11.30	今日財經
11.35	伏虎降龍
12.35	特警神探
1.35	英語長片
2.55	國語長片「小蘋果」劉丹主演（明日節目）
8.00	萬能勇士
8.30	森林之王
9.00	小甜甜
10.00	七十年代繽紛錄
11.00	頑童歷險記
11.30	香蕉十八口
12.00	仙鶴神針

無綫明珠台

2.00	健身操
2.25	英語長片「古惑牙醫當特務」
3.55	卡通片
4.00	芝麻街
5.00	奇趣探秘
6.00	原野獵奇
6.34	新聞提要
6.35	「鬼雄小夫妻」
7.00	新聞報導及天氣報告
7.30	金榜流行曲
8.30	神勇法醫官
9.30	新聞簡報
9.35	明珠九點半「流浪歌聲」
11.30	新聞報導
11.30	大都市小人物
12.00	發榮處處聞

世界最美麗的女星 李絲莉安丹片酬甚高 對婚姻金錢另有見解

圖為李絲莉安丹

前‧‧座‧‧客

被譽為世界最美麗女人的女星李絲莉安丹，在拍完了「人面獅身」一片後，又趕往紐西蘭拍另一部驚險緊張片「奔向美國風」。但這個廿七歲女星的婚姻是失敗的，她莫名其妙地嫁給一個阿根庭出生的法國人，人們替她可惜。李絲莉安丹在「人面獅身」的扮演一位埃及科學家，遇上了一件神秘的事，驚險重重，終於脫險。也是在這部片內，在埃及以外景地點，邂逅了這法國人，他以是一個打散工的三流助理導演。他倆的待遇是相差數萬美元，但是使拍片組的人大為震驚，因為她居然愛上了他，在尼羅河大談戀愛，大有與法魯王的鬼魂開玩笑之勢。

但是數星期後，這一位好萊塢最靚女人返回開羅，在酒店把秀髮用風筒吹乾，就去結婚了。儀式是在用他們完全不懂的阿剌伯語舉行的。那個行禮的房是滿地烟蒂，門外有一大羣羊隻，事畢大家趕快去吃午餐。

但現在傳說她的婚姻已觸礁了，另一個追求她的男人是作家與明星布魯斯羅賓遜，是曾與她秘密同居多年的，似乎并未放過她。

她說她的婚姻很快樂，至於布魯斯仍是他的好朋友，他居住在美國洛杉磯。李絲莉安丹承認婚姻是匆忙的，當她結識布魯斯是十五歲，從固定男朋友而至同居。

李絲莉安丹點了另一支香烟，用力吸了一口，又說：任何人有時是在瘋狂式一時衝動而結婚的，與合理與否無關，結婚就是一種瘋狂的行為。

她曾自己的婚姻堅辯說：「我與加布里爾是結婚，與布魯斯是同居，是有分野的。」如果說這是不尋常的羅曼史，那也一定是一次不尋常的婚姻。

李絲莉安丹又說，她既然要做女星，就不能要小孩子，她說：「我祇養了一隻狗做身邊的寵物，下月我將設法養一頭貓。」

但是她與丈夫，是各人做自己的事的，她說分開了工作，也可以結婚，與之結婚是一件好的事，但還得保持是自己。

李絲莉安丹的收入甚豐，但她相信賺回來的金錢是要把它花掉的，她說：「鈔票給你一個機會，如果有兩個孩子，又是有一個丈夫，你不快樂的話，金錢就給你一些自由，可以分開，許多人為了經濟理由，而被迫仍然同居在一起。」

她由拍「樓上樓下」以迄現在，已拍了不少戲，祇有「人面獅身」給她更大的機會。這個哈佛的埃及科學家，在開羅渡假，在帶王谷牽涉一件事。拍這部新戲，在最後的一同合談判中，宣佈她不操美國口音担任這一個角色，導演同意她可以用自己的發音，她對美國人瞭解美國女人，認為可笑。

雖然李絲莉安丹現在拍片的報酬是五十萬美元，她還是寧願在倫敦，居住在充滿酒鬼及窮鬼的地區，她喜愛白天睡覺，不認為是浪費時間。

區瑞強實行有理冇理 請三個月大假遊埠去

由於生活緊張，工作忙碌，迫使區瑞強向公司申請大假，充份地休息一番，令身體回復元氣。

區瑞強指出：現時他已呈遞上請假信，至於能否如願所得，他也不敢想像，因為近來太多同事請假，他或許押後才批假。

而他已計劃向公司請三個月大假，然而到較遠旅遊地方歐洲玩樂，也許他感到近兩年未有好好地到外地旅遊，且請病假比放假還要多，就在這種情形下，區瑞強才作出此決定。

為了實踐旅遊計劃，他已不再接拍電影，因為他打算十月間起程，若果接下片約，那麼就不能作遠遊了，事關拍片並不像電視劇集般，一或兩個月便可拍完，而要花較長的時間，所以他寧願賺少些金錢，也要爭取自由。

區瑞強指出：「金錢買不到自由」，畢竟他是個時代年青人，他不會甘願失去自由的，他下此決定，正是明智之舉呢！

你文 的士

……的士商反對政府再發牌照，而政府則堅持要發，於在的士乘客立場，當然街上的士多多益善，但若公平些說，的士夠了，七夕自係節日，天氣又好，我與朋友於晚上七點五十五分，在北角鬧市候半分鐘即得，駛往山頂進膳，山頂各餐室都擠擁，我們搭十點正的纜車下山，到的士輪候處，並無求過於供的情形，很快上車，這些是事實，筆者並無至親好友與的士業有關，不必在筆下無感情作用呢！香港的士業司機，服務態度普通，在禮貌上，比起澳門來遜差些，但年事較高的……

……個月前，我因渡海輪自中環過海抵尖沙咀，此日氣溫三十三度，我又累了幾小時，希望到的士中「歎冷氣」與養神，那位中年司機是廣東大戲迷，唱機中唱得響，請他「調一得低些」，雖是照辦，但口中喃喃不已，我的目的書院道，連一元小帳共為十二元，到碼頭轉搭一號A，祇一元而已，他必須知道我有權要他關掉，凡是的士公司，應該關照司機開唱機須得乘客同意，即使電台播跑馬，若事雖關司機本人得失，但並非每一個乘客都是馬迷，我就反對窮人因賭馬而更窮，但若開得不太響，也願忍耐，太響受不了，吳！

劉皇發公私兩忙 受訪問書面答覆

劉皇發泰山崩於前而不懼，對新界貢獻良多，故可在毫無對手的情況下，登上鄉議局主席寶座，有一點不可不知的，他對報界又另有一手。

劉氏原名吽灶喜，自小多病，做母親的，憂心透了，曾向上天禱告，把他上契玉皇大帝，於是劉灶喜成為劉皇發。

他喜歡做生意，未出任鄉政前，曾開設雜貨店，經營客貨運輸，來往西環市場至青山灣之間。此外，他亦有在屯門搞點生意。

他足跡遍及全世界，到過的地方如北歐、中歐、西歐、美國、加拿大、日本、南韓、檀香山、東南亞等地，無遊是他舒暢身心，擺脫俗務的方法。

劉皇發登上鄉議局主席後，不是簽單據，就是開會，晚上又得應酬，簡直是忙得要死。

他是新界土生，性格極為爽直，喜歡就喜歡，不會轉彎抹角，故此得罪了人也懵然不知。有一次，一位中文報章的女訪問員要求為他寫一篇專訪。接連撥了一個星期電話到屯門鄉事會，而且知道只有在早上九時至十時才找到他。結果，劉氏拖延無效，相約在週末上午見。

這位女記者大清早由香港趕入屯門，化去兩個半小時，抵達鄉事會辦事處，劉氏又在開會。最後她終於獲准進入劉氏的辦公室，裏面坐滿了人。女記者以為「閒雜人等」會離去，誰不知劉氏毫無表示，頻頻促她有話快問。一邊說，一邊簽署遞過去的文件，女記者剛開口，他又打斷話柄說：「眞對不起，我現在連跟妳談話的時間也沒有，你想請你飲茶也不能，你還有什麼要問嗎」？女記者立刻見風駛舵，要求索取一些曾登升劉氏消息年報之類。可惜對方說：沒有，再退而求其次，她硬着頭皮把問題寫在紙上，希望劉氏日後以書面答覆。劉氏細閱一遍，說：我會答覆的，將來寄給妳。

這種訪問形容創下了新聞界先河，相信沒有那個名流是會如此會見記者的；大多名流只會事前藉詞推掉，也不會令報界如此遭殺。

若想膝下承歡 房事不要太密

除了是有天生的缺憾之外，絕大多數夫婦是可以在婚後有育的，但是當婚後幾年，仍未帶來一男半女，就要檢討他們的性生活了，特別是經常身體檢查，證明兩人是正常的。

有很多夫妻表面上是強健的，照道理是應該三年抱兩還嫌少的，可是多年之後，仍是膝下尤虛，失望的是想抱孫的老人家，這一來就要檢討一下了。是否性行為太多呢？因為且且而伐的話，是會使精液由稀薄至稀少，後來是射精的高潮時，可能射出少許的水液。

醫學家對於有精子稀少的男人，想得孕的一個方法，就是名符其實地「養精蓄銳」，並且是準了太太的排卵，在那一次把大量的精液排出去，成孕的機會極高。

精蟲要走一段很遠的路及費半天的時間，才可以與排出的卵子結合成孕的，如果未及時排卵，那就是白浪費了功夫，有精蟲也不一定有機會成孕，精蟲稀少，更加難做到一索得男了。

性愛生活是美妙的，特別是新婚夫婦，但是求快些生孩子，早點「甩難」，性行為不可太多，食髓知味，才可以達到快得孕之目的。很多最好生育時期的女人，偏是無喜，也找不出原因，如果在性生活上檢討一下，就不必乞靈於多仔丸了，因為一索是五關臨門，也是太頭痛的事。

香港郵趣雜談 票加蓋中國字

……恐怕就不容易得到一枚了。香港郵票蓋上CHINA「中國」一字，是有一段郵務故事的。

一九二二年十一月底，香港設於我國各通商口岸的郵政代理處，完全結束，祇有開在山東威海衛，係因為屬租借地，才有郵務機構，到三零年才結束。由於香港貨幣價值，與中國的貨幣滙兌相差甚遠，因而在各通商口岸使用香港郵票的面額，有區分的需要，因而在大陸各口岸使用的香港郵票，就加蓋上中國一英文字樣。

這些郵屬於喬治五世時代的香港郵票，可使用的印此種郵票的紙，是有皇冠水印的，但有一種是幾個的王冠草書水印紙印製的加蓋「中國」字樣的香港郵票，在大陸常年祇可在山東威海衛能買得到，因此它在今日是成為香港郵票的珍品。

其中有一部份是銷體的香港加蓋票，更是珍罕的蒐集品。早年的郵票用的紙，因為有水印，紙質也好些，蒐集家在燈光下照一下，研究水印，也知道不同時期出的一枚香港郵票，會是比較另一個錯的香港票，更有價值，也可供你在買貨時，做一個有用的參考，因為早期票，兩先時也要數十元一枚。（綠衣人）

隨想曲 應酬

葉大哥

「應酬」經已是現代人逃避不了的生活部份，假如你寧靜，討厭偽善的交際，相信已經不適合這個關係錯綜複雜的社會。

從小就開始，已懂得對好父母和大人。在校裡與同學交往，在家裏參加親戚、鄰居婚喪等儀式。這些也可說是生活，不應拉入應酬範圍，而且年輕時可以不勉強自己參加，附近的人不會說甚麼。

到開始踏入社會，首先需打人工作的環境，不可能祇在公事上與同事相拉攏，到時候「人在江湖身不由己」，祇想獨善其身好好的工作並不容易，正如一些人慨嘆「接觸，假若不幸的進入一間人事複雜的公司，就算你不願加入某小圈體，你的上司或同事也會爭做事容易做人難」。

身處高位，應酬自然更多，論工作上需要或攪的人際關係，總作去獨處的時間。政府官員也要應酬大商家等社會人士，以達到互利的目的；地方官吏需促進社區關係，無論社團，組織的典禮，地方領袖的宴請，也無法避免。時至今日，這個講人情，關係複雜的社會，出現了的不少祇是負責應酬的公司和職位。

下午茶

古代鹽盅珍奇 代表家世地位

它看來是一件藝術品，其實是一個約在一五四零年代，由藝術家西連尼製成的鹽盅，是世界著名的，我們現時在餐桌上用的鹽盅是很簡單的，一個小小的不銹鋼筒子，上有一個小口，就是鹽筒了，但是在古代的鹽盅，是很考究的。

在香港你買一個五味架，其中包括一個小的鹽筒，但在中世紀時英國的鹽盅或鹽碗，是一件銀器陳列品，有高達一英尺的，而鹽盅竟是在桌上的一項最卓越的陳列品，看來是名貴裝飾物。

鹽盅所放的位置，在盛宴時是表示某人地位的，它放在主家的旁邊，坐在放鹽的上下位，表示了你的社會地位。

鹽是忠實與純潔的象徵，今日英國人談到某人的忠實價值，以鹽來容形他。

於是鹽盅的形狀，千奇百怪，有時是動物，各型的鳥雀，整個打獵景色，輪船及古堡狀的，現在的僅鹽盅筒祇是一個光物體，太過單調了。

鹽盅是一件古董，如果藏了一個維多利亞時代用的鹽盅，可以最少售卅鎊，多至超過一百鎊也不出奇，在十七世紀，因為鹽失去它的受尊崇的位置，才沒有像一件藝術品的鹽盅，變為現在的小鹽筒。

激光用途廣 醫學貢獻大

激光有最新的用途，對人類各方面有巨大的貢獻。它可以溶化人類已知的任何物質，包括鑽石那麼硬的東西，也可以被激光溶掉，它又可以做最複什及精細的手術，而不留下一些疤痕。

可是最大的貢獻，莫過於最近在牙科上的貢獻，激光能在牙齒的表層琺瑯質，溶化在一起，因而阻止了蛀牙。

激光的LASER一字，是LIGHT AMPLIFICATION OF EMISSION OF RADIATION的簡寫，是美蘇物理學家在五十年代後其發明的，最初是在工業界使用的，現在已擴大了它的用途，而更多地在手術室內使用。

英國古姆士瓦斯高醫生，最近著書描述激光的用途，據說是最了不起的醫學發明，甚至不少醫生現在還是未知道的。

有許多手術不是利刀可以割得到的，因為位置深入，用激光施手術，就可以割得乾淨利落，像在壓精或是腦部的增衣物，是割不到的，激光可以做到，把因為糖尿病而引起的阻礙視覺的殘迹，亦祇好借助激光，把太難看的胎症或是有缺憾的胎症除去，用激光最簡單快捷，它可以做其他的各種手術，完全不流滴血。

激光如果祇在和平用途上發展，是對人類之福，如果激光做武器，那就是人類的大毀滅。

照料兒女健康 改正偏食習慣

改正小孩偏食的習慣，不是一件容易的事情。但是為了自己兒女的發育與健康，應該依照下述辦法，努力加以治療。

第一、要調查是否患了病，是否病愈后有了偏食的毛病。

第二、要在許多小孩在一起時，不要說出偏愛那種食物，給與其不愛吃的東西。

第三、把他們不喜歡吃的東西，混合在飯里，改變原形，然后給他吃。

第四、味道強烈的食品，特別香的食品，要設法減去強度，避免刺激。

第五、不應該給予咖喱或胡椒等味道過于強烈的東西吃。

第六、在游戲或過足特別餓的時候，給予他所不願吃的東西吃。

第七、要時時檢討教養方面有何缺點？而以愛心，忍耐與思想來治療小孩的偏食習慣。

方見浪漫人

浪漫篇

音樂戛然而止，乙再抬起頭來時，四週的坐位都空着，人羣不知在什麼時候消失得無影無踪，工人在打掃地方，旁邊的甲和丙正呆望着他。

夜的城似乎是沉睡了，外表的寧靜使人無法探索它內在的變亂和不安，只有酒店整夜長明的光管，永遠眯着眼睛睥睨着，它是夜都市裡沉默的哲人！

終於，三個人走進這個哲人的懷抱裡，細味着那種內在的變動和不安——你還記得丁君嗎？他和他們三個不同，他現在有一個安詳而甜蜜的睡眠。

故事說完了，你猜我要說這個故事表達些什麼？

很明顯，甲、乙、丙和丁是四個不同的典型，而以丙和丁最極端，前者可說是浪漫派，後者則是穩重派；至於甲，他的心中另有丘壑，而乙則胸無城府，隨波逐流。（十）

音響器材重播時增加現場感方法

一般音響器材重播的方式都是由兩個聲道組成的所謂「身歷聲」成「立體聲」，其實眞正的現場音響效果與普通身歷器材之重播是有一大段距離的，讀者之中如有聽到一些音樂會或到大會堂聽過管弦樂者當可感受到其中之分別。因爲現場音響除了由正前面直接發出來之音頻外還有經過四週反射出來之反射波，這些稱爲殘響及迴響之音樂訊號，能使聆聽感覺到現場環境之大小，同時會有一種溫暖、柔和的感受，使音樂更加「耐聽」，是一種「活」的音響。反之，在一般立體聲器材中重播出來的只是由一對揚聲器組成的一線，就算最頂級的器材也只能仿眞正現場重播時的由正前面重播出來的樂章，而缺乏了現場反射之訊號，故此也失去了現場重播時的氣氛。

要將原有的音響器材由「一線」組成「一面」的面音源，在過去幾年中在日本音響器材中不斷的出現；例如由「新力」發展的SQ四聲道系道，山水的QS模壓四聲道及星牌之CD－4獨立四聲道等等都是十分傑出的設計。只可惜上述三種系統雖然是將重播音源由「線」拉至「面」，但是卻使人感覺到身在樂隊中間的感覺，因爲一會兩正前面是鋼琴獨奏，後左面又來一班小提琴；再來右後邊又是大提琴的聲響，這樣的處理方法始終是與現場效果仍有一段的差距。另外器材及訊源選用也要特別的設備，故此不過一兩年光景，這類四聲道器材也就煙消雲散，讀者如果留意一下音響器材的話，當可注意到以往一款賣三千多元之美國某名廠四聲道（包括所有SQ、QS、CD－4）接收器，現在換了本港之另一個牌子不到千元便可以買到了。說實在也是物超所值，但是局限於音樂訊源之不足，買了也只能當一般身歷聲接收器使用吧。

回頭再看除了以往四聲道方式來實現現場效果之外，還有一種流行了一般頗長日子的傳統方式也可以有類似效果的。這就是利用機械「彈簧」式之延進迴響器，這種方式長久以來用在很多現場的流行音樂演奏中，用以加強音響效果，同時在十年前的業餘製作電子雜誌中也常被介紹。但是由於彈簧式的，還有着甚多的缺點，例如噪音大、失眞度高及易受外來環境之影響——有外力震動機箱時有不必要的噪音等等，雖然它的延長時間可以很長，但有了上述缺點故流行的一段日子也就煙消雲散。

最近由於四聲道已不能再實現重播現場效果的理想，而「數字技術」的發展又極爲先進，因此一種利用「數字技術」之延遲系統便面世了。這種延遲器不但能產生迴響、殘響及延遲的作用，同時各個延遲訊號均可以調校時間的長短及混合後的比例，使現場感受更加增強。這種延遲器的原理是先將音頻訊號轉化爲數字訊號，而以集成電路將這些數字訊號加以整理、延遲，再轉化爲音頻訊號輸出。在實際應用時，輸出的訊號要輸入一個功率放大器再推動一對後置的揚聲器，才完成整個殘響系統的安裝。而後置揚聲器的位置更應放在聆聽者後面左、右兩角之上，這樣對於加强現場氣氛有更好的效果。據一些外文電子雜誌的報導，一款美國製造之成品在聆聽時簡直有令人處身在大會堂之感覺，又說比以往之四聲道系統有更佳的表現，是目前最有前途的一種增加現場感的器材。

在本港目前似乎仍未能在廣告上看到有類似的成品，而又適合一般家庭音響器材使用者。但據筆者所知「先鋒」及「李氏音響工程」代理都有類似的成員，由於手頭資料不足，容後再報導。近日筆者就爲了一營增加現場效果的心願，買了一隻本港製造的殘響迴響器，將其內部綫路加以適當之改良。原本綫路是令正前面揚聲器加進迴響，而改動後使迴響訊號輸入一組放大器再推動一隻SINUS八角揚聲器，經過多番試聽之後，筆者總覺得有迴響時令整個聆聽環境擴大不少，很有現場的味道，而且長期聆聽也沒有疲勞的感覺，使人有活的感覺。雖然加在器材上祇三數百元，實在也非常值得的。

天樂SPECTRUM系列

套件音響器材的受歡迎使到很多出產高級音響器材的廠家亦同樣推出了類似的套件。套裝式器材的最大好處是每一個器材單元都是由廠方的工程師負責設計配搭，使質量在有限度的條件下升至最高，同時多樣器材之組合也會售價平均下降了，用家更會覺得經濟一些。

天樂KENWOOD最新推出的SPECTRUM系列套裝就是集合了現時最先進的音響技術製成的產品，該系列一共分有三個型號，它們是70、50、30。各個組合基本結構都是唱機、調諧器、擴音器、卡式座及揚聲器，只就擴音器之輸出大小加以後別型號，例如在「70」中應用了KA－70之直流合併式放大器，每邊輸出有六十五瓦，失眞度少於萬份之五，訊噪比大於七十九分貝。在「50」中使用的是KA－50每邊聲道出四十五瓦，諧波失眞少於萬份之九。在「30」系列中使用的是KA－30每邊輸出廿五瓦，總諧波失眞少於千份之九。每一款合併式放大器的外型設計都是以大方型按鍵及圓型旋鈕在控制，而且有兩聲道顯示的電平表及訊源指示燈，使整個面板陳設美觀大方。調諧器的選用在三個系列中70系使用的是數示式調諧器，KT－50，它的輸入靈敏度有0・9微伏之高，訊噪比爲七十分貝。總諧波失眞少於0・2%。在50及30系列的調諧器是指標式之傳統設計，而性能也十分不俗，只有立體聲道分隔力較70系稍遜，前者是四十五分貝，而指標式的是四十分貝。而卡式機的選用，三個系列全部採用KX－50杜比式金屬帶錄音座，由在使用金屬帶頻率響應由二十赫至一萬六千赫，訊噪比高於六十八分貝。精巧的機械設計使抖動率只有0・05%，而且全部使用輕按式操作，加上發光二極組成的電平表，更覺方便實用。

自動唱機在套裝組合中特別受到歡迎，因爲使用家感到更大方便。在70及50系中使用的是KD－40R，抖動率少於0・03%，隆隆噪音低於負七十五分貝，採用直接驅動馬達及自動同臂設計，使用極爲方便。在30系中使用的是KD－1600（丙型）自動同臂帶動唱盤，抖動率同樣在0・05%以下，隆隆聲大於負六十五分貝，所有操作與直接馬達驅動者類似。揚聲器的選用，在70系中使用了LS－990三路三單元低音反射式設計，低頻單元是十吋，音色柔和悅耳，富音樂感。50・30系使用的是LS－90B也是三路三分類低音反射式設計，承受功率爲八十瓦，頻應由四十赫至二萬赫。組合都應用了設計精巧的所有套音響櫃SRC5，有活動玻璃門及各器材的間格及放唱片位置陳列，外型非常美觀，等但是一件實用的音響器材配件，同樣地也令室內環境生色不少。

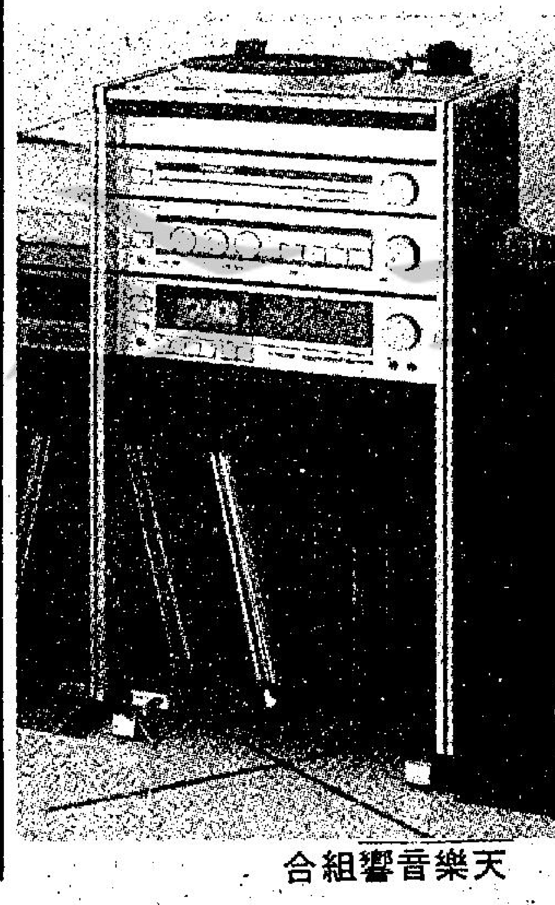

天樂音響組合

科學世界

第八三二期　逢星期一刊出

用最新方法來測試擴音機

沿用的擴音機測試方法種類很多，而且都是採用精密的儀器進行的，測試的範圍極廣，而測試的下限亦極低，測試的項目也極多，似乎已將擴音機的每一項特性都盡情地分析和表無遺了。可是當我們仔細地思想一下，其中並不少項目是徒具一系列的祇上數據的，實際上並沒有任何「實質」的意義的，這些測試方法之所以失去了實用價值，是由於忽略了測試環境與實際使用環境不一致所造成的分別。以致出現了「實驗室特性」與「聆聽特性」嚴重分歧的出現，令到一些信賴測試報告而購買擴音機的消費者，有備受欺騙的感覺，這是十分不幸的現象，造成這不幸的現象的，就是那些單是採用「靜態」測試方法的一羣人。然而這種不幸終將過去了，因爲新的一代負責的廠商和工程師們，都已開始採用「動態特性」的測試方式，而且廠內也駐有一些「金耳朵」，將「儀器」「客觀」和「耳朵」「主觀」這兩種的見解的距離更進一步接近，相信今後再不會有「測試」一流，「聆聽」九流的怪現象出現的情況了。

目前仍然被視爲主要測試項目之中的「諧波失眞」是最不能具有擴括的調試方法。一部諧波失眞祇有0・005%以下的擴音機，也絕不表示它一定會有良好的音質，充其量也祇告訴了我們，該機對於正弦波的放大，失眞很低而已。至於對於重播音樂，會有甚麼效果，那是未可料的！因爲「正弦波」是一種最簡單的波形，它只有「單一」的周率，放大正弦波是一件最簡單的事，可是我們實際上並不是利用擴音機來聽「正弦波」，而是用來欣賞波形比正弦波複雜十萬倍的「音樂」，因此能將正弦波放大得很好的擴音機，未必能將音樂的複雜波形處理得很好。這就是爲甚麼諧波失眞極低的擴音機，不一定悅耳的原故。假如一部擴音機連放大最簡單正弦波也產生嚴重的失眞的話，當然就更不能適應當地處理複雜的「音樂」的了。相當於本文介紹的動態失眞測試法，我們稱諧波失眞爲靜態失眞測試法。

動態失眞測試法，其實是並不自今日始的，英國的老牌「礁得」QUAD廠，多年前經已採這種方法，祇是秘法並不公開，知之者渺，到了兩三年前，樂聲牌在AES年會中，提出了一種新的「動態失眞」測試法，人們才翻起舊帳，將早年QUAD的設計拿出來研究，而我們歷年來只覺得QUAD的音質特別純美，卻又覓不到諧波失眞特別低的謎底終於揭露了出來。

動態失眞測試的優越之處是它是直接以「音樂訊號」爲測試對象的，因爲它測試時，便是我們所要聽的音樂訊號，因此測驗的結果便能與聽覺吻合了！

不過採用「音樂」作爲測試訊源，就不能再沿由舊式的測試方式了。它的測試法稱爲「輸入」、「輸出」比較法，利用一組儀器，將「音樂」經過擴音機放下後的「放大前」的幅度相同，並且作了精密的相位較準「反相」之後，和原訊號混合。這時，假使放大後的訊號是沒有失眞的話，相位相反的關係，便會完全抵消了的。如果仍然有波形遺留下來的話，那麼波形便是「失眞」和「噪音」了。採用了這種方式的測試，可以用任何波形的訊號進行測試工作，而不再限定爲正弦波或矩形波了。

到了最近，一位美國SAB廠的要員來港，透露了利用這種「輸入」、「輸出」比較法進行測試擴音機時，又有了極重大的突破發現了。

原來在這兩三年間，已有不少廠家採用了新的失眞測試法，但是他們都是利用一枝固定電阻代替揚聲器作爲負荷的，這種方式雖然令工作比較簡單，但測試的結果，卻失去了準確性。據SAB透露，他們曾經將不少其他牌子的擴音機，作動態失眞測試，當以電阻爲負荷時，大多數的擴音機，都能維持頗低的失眞，可是一接駁上了眞正的揚聲器後再作同樣的測試時，某種著名的美國產品，失眞率竟高達30%以上。爲甚麼在接上揚聲器後，失眞率會大增呢？SAB經過研究之後知道，這是由於揚聲器的「錄振」「失眞的振動」反錄到擴音機的負回輸網路中，成爲一種新「訊號」而被擴音機放大，變成另一種新的失眞。因此用揚聲器與用電阻假負荷測試才會有完全不同的結果。SAB發現了這種現象，也研究出了解決這種弊端的方法，那就是在擴音機的輸出端裝置了特殊的電路，能截止揚聲器的不規則「錄振」再重覆地跑進負回輸圈內。避免了產生新失眞的來源。

美國SAB「X」系列的甲類擴音機中，均一律裝置了上述的特殊裝置。音質，音色之澄清流暢，是空前未有的。當SAB「X」系列的新產品抵日本時即備受歡迎，被譽爲當前最佳的擴音機。

調校卡式音色

卡式錄音座近來成爲普通音響系統中的一個相當重要的部份，由於製作的不斷進步加上售價極爲合理，所以差不多的HI－FI系統中，都包括了卡式座在內，而成爲了唱片之外的第二訊號來源。不過卡式座由於結構比較複雜，與唱機比較，故障率會高一點，可是所有送回修理部修理的卡式座中，十之八九是根本自已可以解決的小問題，如果懂得一些有關的知識，那是大可以在一兩分鐘內加以解決的。

許多人買了一部新的卡式座回家之後，常埋怨說在店舖聽的時候，音質十分好，但到手後自已錄出的壓帶，卻一無是處，高音不見了，音質已變得混濁，甚至連運帶的速度也不準了，抖擺率大得連耳聽也聽得出來。遇到上述的情形，請先不要氣惱，以上的現象大多數不是貨不對辦，祇是閣下使用未得其法而已，按照本文的方法去實行，將可以獲得完滿的解決。在未買卡式座之前，大多數人都會研究一下卡式座的技術指標的，包括頻率響應、抖擺率、訊號噪音比……等等的數據，一般較具有水準的產品，它們的頻率響應多能夠由卅赫至一萬八千赫，正負三分貝（金屬帶）的，而抖擺率則在0・5%以下，至於訊號噪音比則在五十至六十分貝之間的。據說這樣的特性，是應該有相當愉快的聽覺享受的。不過，在使用時要眞正地達到上面的標準，是需要一點技巧的。首先要注意的，就是錄音方面的技巧了，原來卡式座是有一個致命傷的所在，那就是因爲它的帶速很慢，在低帶速下，而要維持寬濶的頻率響應，是極端困難的一回事，唯一可行的方法，是犧牲若干程度的「動力範圍」。那是說，高頻的磁飽和會在訊號強度稍大時便出現了。廠方測定卡式座頻率響應曲線，是以負廿分貝VU的電平進行的，假如我們錄音所用的電平達到零VU時，那麼任何一部卡式座，它的高頻響應都不會超過一萬赫，那麼閣下覺得高音不足，音色混濁是當然的事來的。我們若希望獲得和說明書上相同的頻率響應，那就要用負廿分貝VU才能夠達到，不過實際上我們並不可以用如此低的錄音電平的，那會令到噪音電平難以忍受的，折衷的方法是以負十分貝VU作爲錄音基準電平，這樣高音會很好而噪音也不很嚴重；至於另外影響高頻響應低落的原因還有幾點：第一是錄音頭不乾淨，沾滿了磁粉污物，可以用棉花條沾火酒輕拭抹清理。第二、錄音頭日久磁化，必須用消磁器消磁。第三、所有磁帶的特性與機內的偏磁電流不吻合，宜選用匹配的磁帶。第四、錄音頭的垂直位置不正確（遇此情形應送回原廠修理部校正）。

抖擺率大，抖擺另一常見的現象，雖名貴如「中道」各型也不能避免，其實並不是什麼大不了的事，大多數的情形與馬達的特性無關，而僅是介動系統或壓帶膠輪點滿了磁粉，以致有「滑帶」的現象出現，我們只要把這些污物抹去了，一切之病均會自動去除了的。

杜比系統或其他消除噪音系統如JVC的ANRS對於消除噪音雖然相當有效，但是對於音質還有些少會有影響的，影響的大小則視乎「杜比」電平校正得準確的程度，以及該杜比系統的失眞大小而定，所以錄音前光校準杜比電平是一項很必須的手續。但如果閣下能夠忍受一點噪音的話，那麼關掉噪音消除電路可以帶來更好一些的音質。

減價　大贈送

電綫無二阿
RADIO UNISON CO.

8月底前購買下列TECHNICS全新音響產品（附代理商免費保養卡）
除低於七折之特價優待之外，每單購滿500元，即送10萬元旅遊抽獎券乙張，多購多送。此外，每單件貨品，兼附送下列贈品，任擇一款。
人有份，送完爲止。
購買TECHNICS ZI II，V2/II，V4，各種套裝，除特價發售之外，
附送下列贈品中，任擇三款或三路迷你揚聲系統壹對。
貨品均設免首期特惠分期付款，同樣享有抽獎券及贈品。

TECHNICS部份特價品（全新）

	定價	特價
313收擴音機35W ×2，電子控制（白色）	$2100	$1460
02唱盤，石英直驅，半自動連頭	$1050	$ 720
8020/K頻率均衡器，每聲道12段（黑／白）	$1675	$1160
M身歷聲調諧器		
S3/K示數式，記憶選台，電子控制（黑／白）	$1250	$ 860
STK示數式，記憶選台節目時間製（黑色）	$1750	$1220
擴音機：		
V4　55W×2光棒電平指示，MC輸入，新A類（白色）	$1500	$1040
V8K　100W×2　MC輸入，新A類，獨立電源（黑色）	$2550	$1780
式座：		
M02全電子控制，超小型，雙馬達，直驅主軸（白色）	$2325	$1620
M04半電子控制，超小型，DC伺服馬達（白色）	$1625	$1130
M24/K半電子控制，DC伺服馬達（黑／白）	$1500	$1040
M45/K全電子控制，可接遙控，雙馬達，直驅主軸（黑／白）	$1800	$1250
M250全電子控制，可接遙控，雙馬達，直驅主軸多功能記憶系統，示數式計磁帶。（白色）	$1750	$1220
M260半電子控制，三磁頭監聽系統，雙重杜比系統，倒捲自動重放。（白色）	$2050	$1430

品種繁多，未能盡錄，另有斷碼產品，平到你笑＊

贈品

耳筒一副，2. 精美室內FM天綫一套，3. TECHNICS低噪聲C-90卡式帶5盒，
CHNICS唱片電動吸塵機一個，5. TECHNICS防靜電唱片保養劑一套，
CHNICS照明式放大鏡一個，7. DGG唱片兩張（只有銅鑼灣分店供應）。

XMAN, YAMAHA, ROTEL, BOSE, DENON, DYNAVECTOR,
VENT, INFINITY, CORAL, JBL, SME, A/T, ORTOFON……
音響產品同時特價發售。

店：旺角花園街96號地下，（亞皆老街交界）　電話：3-910381
間：上午11時至晚上10時（假日照常）
店：銅鑼灣怡和街8-14號閣樓（電車路，紅寶石酒樓對面）　電話：5-7906608
間：上午11時至晚上9時（星期日休息）

Technics　垂詢請電3-315111信興電器貿易有限公司

中心：葵涌貨櫃碼頭路51-63號葵順工業中心七樓・電話：0-281771
分站：香港中環聯邦大厦1401室・電話：5-256161-8
香港歌頓道三號地下・電話：5-709444
九龍彌敦道625號麗斯大厦二樓・電話：3-315111
九龍北帝街二號・電話：3-7130434
廣州人民南路111號地下・電話：89398
澳門倖利喇街八號地下・電話：86886

陳列室：
香港中環聯邦大厦1401室・電話：5-256161-8
九龍彌敦道625號麗斯大厦二樓・電話：3-315111
樂聲牌音響中心：九龍重慶大厦・電話：3-669225
荃灣陳列中心：荃灣沙咀道321號・電話：0-423346

fact:　「思雅牌」

M97HE是思雅唱頭系列中最傑出之高級新產品，功能超卓，價錢合理。

SHURE M97HE唱頭設計先進，是中價唱頭中達到性能與技術超越的突破。

「思雅」M97HE唱頭有動態穩定器，唱針前的導電尼龍毛塵掃不但能克服了彎曲唱片引起循跡不良問題，并且可掃唱片紋中的塵埃，同時因該掃已接地，因此能洩去唱片表面產生的靜電，使噪音干擾顯著減少。

請到各大音響器材行採購

SOUND OF THE PROFESSIONALS

SHURE®

具有五十餘年的生產經驗，所以「思雅牌」各類產品均保證性能優越。

荃灣三名蘇格蘭球員月底到達
昨午本地薹先行開操
約定軍聯隊打熱身賽

【本報訊】荃灣昨午在九龍仔球場舉行首次操練，由於外援球員仍未抵港，祇得大部份本地球員到場，教練黃根旭祇是主持了一課輕鬆之操練，以待全部球員齊隊後，才作全面之練習。

該隊教練黃根旭表示：目前已有三名蘇格蘭球員與荃灣達成協議，他們是中場基基，中鋒費力比及中場泰特，三人本可在本月十五日抵港，但由於荃灣現時仍與另兩名前鋒外援接洽中，故此特稍待這兩人辦理手續後，才一齊寄出機票，相信在本月中下旬時將可抵港。

對於昨日之操練，黃根旭認爲由於是首課，球員狀態未起，故此只是稍作熱身，昨日操練後，近期一星期內將集中作體能訓練而暫不練波。待外援到埗後才再正式操練。

荃灣已定於本月卅日與軍聯隊作一場熱身賽，但場地仍未決定，現希望能由軍部安排場地進行。至於這星期之操練，將會集中在體能之訓練，例如在荃灣區內跑水塘練氣等。另外在十日後將會約賽一些乙丙組或青年軍等球隊作練習賽。但黃教練則表示不會與甲組球隊練習，以免有球員受傷。

黃根旭並希望今次該隊聘請之外援，能有較佳之質素，這是最重要之處。現時荃灣聘請之援將，多數是以中前場爲主，後衛方面仍由本地華將担任。

九月十日開鑼的會長盃賽，荃灣已決定派出兩隊參加，但只是作爲聯賽的熱身戰而已。（名劍）

[illegible]國英國外援門將布林和于今晨十一時隨高雲地利教練拿利飛抵本港，至於中鋒馬西則尚未到達。

馬西係因家中有事，下週才能來港。另一中場球員，亦必須于下週才到。

先特霸獲十一將

乙組先特霸球會之會長及主席石也谷等，今屆希望得償升上頂班所願，仍集資招兵買馬，交由教練盧松江任「大旗手」策劃進行。昨據盧教練語記者稱：自展開組軍工作，現目已粗具隊型，僅本地球員差一、二個位置人選正在「斟介」中，事關軍秘，有待成熟始能宣佈。

又據盧教練說：正如石也谷日前透露，其會長因赴伊朗與香港間有生意來往，據說有兩位伊朗球員乃他的友好，願來港加盟先特霸助陣。不過，因時間關係，礙難踢足全季，現懸待佳音中，如獲得該兩名伊朗球員加盟，對對攻防實力可望增强，可與乙組勁旅分庭抗禮的。

體育

場邊人語

流浪混成旅試脚 外將狀態俱佳

【本報訊】流浪昨午在九龍仔球場操練，剛從蘇格蘭來港的五名新外援首次亮相，他們表現出是有朝氣的年青球員，連同舊將梅鐸在內，平均年齡二十歲，流浪今屆將會是一支有衝勁的球隊。

可從操練過程中，可以看得到五名外援的狀態不俗，過去大部份蘇格蘭球員來港均要經過一段時間催谷始上力，但經過流浪統帥部組成的「揀蟀團」挑選出來的球員，業已達到戰鬥狀態。

五名球員中以中鋒莊屈臣身裁最高大，但他仍然十分靈活，技術最好的是右翼丹尼羅斯，而且有速度他有腳法，埋門亦表現得相當冷靜。中場羅倫技術不錯，林士尼與麥球斯在首課操練中表現平平，可[illegible]致的外援在經驗及個人球技方面可能較嫩，但肯定會有進步！因爲他們年青，而且遵守紀律。

流浪教練吳偉文昨日第一課即操足個半小時，最先跑大圈，然後練習射門，最後分隊賽，五名外援在分隊賽時射門，比練習單獨射門時又有了進步。（太陽神）

港台籃球賽 成功隊壓倒藍合

【本報訊】港台男子[illegible]隊以一分氣走藍合，全場結果爲八十八比八十七（上半場三十五比四十七）。客軍於昨晚的比賽中，憑後勁得勝，賽至尚欠兩分鐘，以七十六比七十六追成平手，最後由時超傑射入一球，遂以一分氣走藍合，昨晚兩場序幕戰爲市政盃賽，女子組鑿丁勝蔡青五十二比四，男子組大方勝蘇屋五十八比五十四。

華人新秀泳 今夕決賽

【本報訊】由香港中華業餘游泳聯會主辦，第十八屆屬會華人新秀泳員游泳大賽，將於今日下午七時四十五分，假港島維多利亞泳池舉行最後決賽；全晚男女子組共十八項賽事，分別由十七間游泳會選手角逐錦標。

本屆比賽已於較早前舉行過兩天預賽，由於參賽泳員極爲踴躍，計男子組共一百八十人，女子組八十六人；故各組預賽均爭執甚烈，能進入決賽泳手，自非等閒之輩。

今晚比賽共分男女子組一、二、百米自由式，蛙式、蝶式及個人四式，及各式接力項目等。（名劍）

四方八面

簡廐新帥週末到

新成立的方廐與玉登平馬房當然在新馬季內盡力發展，而較早成立的王兆且及簡炳墀兩個馬房在上季內，已有頗佳的成績，預料踏入新馬季，將會更爲奮發，爭取佳績，以簡廐而言，上季在人事方面，亦有不少好騎師協助該廐之發展，及後廐中的見習生徐雨石爆了騂驄之後，接着也有好表現，簡廐的戰績又復進展。

目前該廐之馬接近四十四，須要一全面化的騎師，協助發展。簡炳墀練馬師早已在澳洲獲得一位名「托打」的騎師，來港簽該廐之主師，據說，該騎師亦已定于本週末（十五）日抵港，正式進入簡廐，先行操馬。（曹覇）

世界足球

西德聯賽開鑼 拜仁一出即勝
「足球先生」十二碼宴客

上屆西德聯賽冠軍拜仁慕尼黑隊在新球季的第一仗，即告旗開得勝，以六比二大敗利華吉遜隊。

新鮮出爐的西德足球先生畢列拿是役雖然射失了一個十二碼球，但他全場表現出色，共射入了兩球。

這場比賽是在慕尼黑的奧林匹克球場舉行，畢列拿在賽前接受了西德足球先生頒獎。

本季備受矚目的科隆隊，首仗派出新鋒將菲沙和阿羅夫斯出戰多蒙特隊，阿羅夫斯演出盡力，但菲沙則無突出表現，最後，科隆僅憑前國腳邦可夫射入一個自由球而取得勝利。

上屆亞軍漢堡在主場的四萬三千多觀衆前，以四比二擊敗升班馬布倫士域隊，前鋒賀巴治射入兩球，新丹麥援將巴斯立和米路斯基各建一功。

史特加隊以三比二力克杜塞多夫，剛由科隆轉會過來的迪打梳拿射入決定勝負的一球。

什錦盤

金滿贏沙地短途佳
獨行俠性能已轉變

△在過去一個年度之內全季八十二場賽事之中，除有六十四場係草地節目之外，在沙地祇曾賽十八場而已。跑沙地最短途在快活谷跑一〇三〇公尺有三場，而在沙田跑一〇五〇公尺則有四場。

在快活谷跑一〇三〇公尺三場係在今年一月廿八日，頭一場由獨行俠勝出，由頭放到尾以三馬位之先擊敗得寶而勝，跑出時間一分零六秒五。另一場則神童在一出閘即跟住快放之海霸守第二位，全程走得好，末段待海霸乏力即勝出，以一馬位壓倒獲利多，跑出時間一分零六秒九。最後一場則金滿贏後上以兩馬位之先勝第二名馬興發，跑出時間一分零七秒。

△獨行俠以往表現係一匹跑草地中長途前頭能放之馬，在並無沙地成績支持之下，居然能在沙地勝短途，則勝在當時狀態正轉勇而對手或是第五班老弱之馬，而質新者狀態未足，路程亦不合故也。神童及金滿贏兩匹俱宜沙地短途，尤以金滿贏跑沙地短途尤爲出色，憑路程與場地特別適合而能勝。

△至在沙田跑一〇五〇米的四場係分兩次舉辦，每次都跑兩場，最先的一次係在去年十月一日，頭一場出閘即由銀龍與興發兩匹領放，就此雙雙領回來，銀龍勁較强末段放離興發，以五馬位之先過終點，跑出時間一分零五秒三。另一場則滿意駒以四馬位擊敗全程跟在後頭之大贏家，跑出時間亦與銀龍相同，爲一分零五秒三。

滿意駒係一匹有好速度之馬，今年二月間已毀，故不必多談。銀龍祇有跑沙地跑得好，尤以沙地短途最宜，故今季一出即勝一〇五〇公尺，但以後因第五班少跑沙地故兩出草地短途俱無功，至季末此班再跑沙地短途又有好表現，究竟路有專長，沙地短途最宜。

△又在今年三月廿五日第五班再有兩組跑一〇五〇公尺，出閘照例海霸領放，珍有寶、銀龍守在第二、三位，待海霸乏力即由後兩駒走出，勁較强之珍有寶以四馬位之先壓倒銀龍而勝，跑出時間一分零五秒八，另一場則全程與神仙水力鬥之滿盈利以半馬位之先壓倒神仙水而勝，跑出時間一分零五秒七。·馬前卒·

JVC HI-FI CONCERTO'82
星牌'82音響協奏曲
6月4日至9月30日

星牌零式喇叭電台廣告創作比賽
二萬元獎品待領
歡迎往星牌中環或旺角陳列室領取參加表格
表格派發至八月廿八日止

坦白承認JVC盤有循跡誤差

無論是直臂、彎臂、橫行、直行或任何的設計，皆有循跡誤差，只是程度上多寡而已，決定唱盤質素的高低，在乎解決唱臂諧振爲重，星牌的ED-Servo電磁動態伺服唱臂，及超輕質量直綫臂管，歡迎作聽覺上比較。

L-A31 $835.00
超輕質直臂
無核心DC伺服直驅
W & F：0.03%(WRMS)
S/N：75dB(Din-B)

L-A21 $630.00
超輕質直臂
四極同步馬達帶動
W & F：0.08%(WRMS)
S/N：63dB(Din-B)

L-F41 $930.00
超輕質直臂
無核心DC伺服直驅
W & F：0.03%(WRMS)
S/N：75dB(Din-B)

QL-F61 $1,090.00
超輕質直臂
石英直驅
全自動
W & F：0.015%(WRMS)
S/N：75dB(Din-B)

QL-A51 $1,040.00
超輕質直臂
石英直驅
W & F：0.015%(WRMS)
S/N：75dB(Din-B)

QL-Y5F $1,880.00
ED-Servo唱臂
雙石英伺服直驅
全自動
W & F：0.011%(WRMS)
S/N：78dB(Din-B)

L-E5 $1,315.00
無核心直流伺服馬達
正切循跡直臂
全自動
W & F：0.015%(WRMS)
S/N：78dB(Din-B)

QL-Y3F $1,450.00
ED-Servo唱臂
雙石英伺服直驅
全自動
W & F：0.015%(WRMS)
S/N：78dB(Din-B)

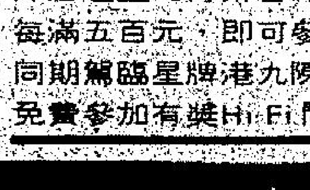

錄映機大抽獎
即日起至九月卅日，凡購星牌音响每滿五百元，即可參加。
同期駕臨星牌港九陳列室參觀，可免費參加有獎Hi-Fi問答比賽。

Closer to the Musical Truth　JVC星牌　原音探究

服務中心：葵涌貨櫃碼頭路51-63號葵順工業中心七樓，電話：0-281331
分站：九龍彌敦道625號麗斯大廈四樓，電話：3-308331-5
九龍北帝街二號，電話：3-7130434
香港皇后大道中58號振邦大廈閣樓，電話：5-236074-5
香港歌頓道三號地下，電話：5-709444
廣州人民南路111號地下，電話：89398
澳門俾利喇街八號地下，電話：86886

信興星牌電業有限公司
陳列室：
九龍彌敦道625號麗斯大廈四樓，電話：3-308331-5
香港皇后大道中58號振邦大廈閣樓，電話：5-236074-5

睇組合音響[illegible]

套裝HI-FI器材現已大行其道，事實上一組設計完善的套裝音響不但效果不下於專業級的音響器材而且外型設計美觀，設備齊全，加上售價往往比分件式的平宜三〇——四〇%左右，令到初入行的朋友大多選擇了套裝HI-FI，省却自行選配的問題。

在套裝HI-FI流行之前一般人有兩個概念，其一是自行配搭的音響體系無論如何會比整個套裝有更完善的效果，其二是分體式的選購可以按步就班一件一件的選購方便了整個經濟預算，毋須一次過拿出整組HI-FI的價值。在第一個情況下他們所持之論調是各個廠家再有其所出的精品頭，例如甲廠專門精製唱頭，乙廠富經驗於功率放大器等等。這樣便能集各廠家之大成，效果當然會更好了。但這一個配搭是需要富有經驗的用家才能會有良好的效果的，對於初入們朋友看來就大不適合了。因此，發展下來，廠家仍然推出經過他們精心配搭的套裝產品，加上科技日漸進步，以往相若買一部高級HI-FI的價錢現在已能買到頗爲完備的音響。

一組套裝的組合通常分有以下數種不同的配搭：1、是揚聲器，調諧放大器，卡式錄音座，唱機，HI-FI套裝機櫃。2、前置放大器，功率放大器，調諧器，唱盤，卡式錄音座，揚聲器，套裝機櫃。3、合併放大器，調諧器，唱盤，卡式機座，揚聲器，套裝機櫃。上述三種組合除了調諧器，合併式放大器是決定整個套裝的售價，選購的朋友大可以以此作爲標準，其他可用於套裝機的附件包括有耳筒，時間開關甚至遙控器等，加了這些附件大大增加了套件的靈活性。

目前市面上能買得到的HI-FI套件大多爲日本的產品，牌子較爲流行的有JVC，樂聲，日立，雅佳，安橋，先鋒等等，由於品種繁多，很多時令新入[illegible]器材時買家首先要注意到該組器材是否適合本[illegible]及理想安放位置（包括了掛牆或入組合櫃的），有了初步的理想才作[illegible]些，這樣套裝預算多少就是決定器材質素的優劣。通常一組三千港元至四千港元的組合已有很好的效果了。以上文所說的第二組套件來說是靈活性較高的組合，因爲由功率放大器至唱盤都是一件一件分開的組合，需要提高整個音響器材的質素時是比較易於處理的。

選擇一組套件HI-FI，放大器的質素及功率是另一個重點，目前市面上較爲流行AB類功率放大器，是提出效率及輸出功率，另外全直流配合的設計，是儘量減少了瞬態的失眞；這兩個大前提在一般的套裝音響中亦已用到了，比較新的星牌超A類放大器加上SEA音品調節器及安橋的超級伺服放大器都是新[illegible]）已經有不錯的效果了，前置擴音器方面要注意到有沒有前置放大器輸出至錄音座的接合是否適用於兩部擴音器等等。調節器一般是指標顯示（即傳統直尺式的），新的設計大多利用了數字式顯示，有記憶系統甚至石英控頻的設計，可按自己預算來作決定。唱盤分有全自動，半自動及手動三種，比較上自動的較爲經濟方便，就馬達驅動方面已大部份用電子馬達直接驅動了，先進的設計是用石英控速，唱頭多爲原廠組合的動磁式唱頭，效果亦頗有水準。卡式機的花樣比較多，包括了不同的顯示屏，有表針式或發光顯示等式，另外操作用電子輕按式，新的設計多包括有鐵帶偏流的設備，加上[illegible]，重播話頭，效果良好，[illegible]除了電子器材方面能較爲容易製造出優良產品之外，揚聲器就一定要花費較大才能有良好的效果，在此情形下，廠家們惟有避重就輕，所以套裝機的揚聲器外型往往很堂煌但效果卻不大理想，這種情形在五〇〇〇元以下的產品時有出現，爲此在選購音響套裝之時不妨試試與售貨員商量是否可更換揚聲器換上其他較爲高級的型號，在補多少或合理的價錢下能換上較爲高級的揚聲器總比日後換機來得容易。耳筒、遙控器及時間開關等附件一般要花多近千元至千多元，這些器材可在日後有需要才加上。

總而言之，一套音響器材先決條件是要符[illegible]新頭方便，音色不錯[illegible]可以，不要受到花言巧[illegible]

談橋式輸出

功率放大器在最近的十年來，不斷地以大步伐向前邁進着，各國的設計家研究出由不同的角度去改善擴音機的品質，使功率放大器由OTL演變爲OCL，由交流放大進步到直流化放大，而綫路方面，也有很大的改革。將初期的半對稱式，改爲全對稱式，而到了一九七二年，美國一位名設計家占美更進一步設計出了一種由首至末「鏡影對稱」式的功率放大器，令到功率放大器的性能再度獲得了飛躍性的進步。這種綫路一直被高質素的功率放大器沿用至今，被認爲是一種性能最佳的設計。

然而電聲科技是不斷進步的，許多昔日認爲是無懈可擊的設計，在若干時日之後，又會被更優秀的設計所取代而締造出更好的成績。

最近占美士又提出了一種新理論，認爲他自己在八年前所創製的「鏡影對稱」式線路，仍然未臻於盡善盡美的境界。因爲儘管「鏡影對稱」式的線路，訊號甫進入輸入端，正負半周的訊號便分途放大，獲得對稱的放大，[illegible]事實上並不容易達到[illegible]的。因爲目前即使是所謂NPN——PNP對裝功率管，它們的放大率、頻率響應也並不相同，因此正負半周在開路環益時，放大的倍數並不相同，由於這緣故，它們在施以負回輸後而得到的相同增益，實際只是令到正負半周處於不同程度的負回輸下，由不同的負回輸量而引致正負半周產生了不同的失眞、頻率響應……等等的特性，是不利於重播的效果的。而以目前的技術實在不可能製造出特性相同的NPN和PNP管。

爲了解決上述的難題，占美士終於另外想出了一種方法，就是利用兩部結構完全相同的放大器，一部作爲正半周的放大，另一部則作負半周的放大，這樣便可以使到正負半波訊號眞正對稱放大了。

將兩部放大器作橋式放大還有許多優點的：第一，輸出功率可以增加四倍。二，放大器的SLEW—RATE增加了一倍，而且由於半導體是處於低電壓的工作，安全性提高了許多。不過，普通的身歷聲擴音機改爲「橋式」放大器，那是要另外添置一個「橋式接駁器」的，這種接駁器也必須是低失眞的品種。占美士在他新成立SUMO ELECTRONIC CO.中，已生產了一款這種接駁器，性能很好，發熱友不妨一試。

新證上半年盈利大增

半年獲利共一億三千五百萬．近期積極參與地產發展

股壇

新鴻基証劵上週公佈八一年上半年度年盈利一億零十三萬元，另加非經常性收益三千三百四十五萬元（主要是來自把物業出售給僑聯，交換僑聯股份，其後又把僑聯股份出售給新景豐獲利），合共一億三千三百五十八萬元。

八零年新證經常盈利爲一億五千五百六十六萬元，加上出售海富大廈二十層之非經常性盈利七千六百五十四萬元，共獲利二億一千二百二十萬元，單是上半年度則爲四千八百十三萬元，即八一年比八零年上半年盈利增長一倍半左右。

新証純利劇增是今年上半年因南洋及世界各地資金湧入香港股市，加上各上市公司有多宗收購消息入市刺激，新證的股東佣金收入因此上升高達百分之八十六。

買賣黃金及期貨佣金收入則微不足道，原因是價格的波幅甚小。

新證過去五年盈利，除七七年度稍降外，其中以八零年度之進度最爲突出。以純利佔總收益百分率計，過去五年最失色之一年也是七七年度，其餘七六、七九及八零年度均保持百分之五十九的增長水平。

集團總資產，八零年度爲十六億三千二百一十八萬，八一年上半年即升爲廿三億五千萬元，增長達百分之四十四。

雖然新證上半年收益主要仍來自證券的買賣佣金及投資，但股票市場氣候變幻，新證爲穩定集團盈利增長，已注重加強地產發展，手下多宗地產發展計劃，其中最哄動的即爲收購舊美麗華酒店重新發展，單是此次交易佣金已高爲五千萬港元，八二年至八五年的地產盈利收益將佔總盈利較大的比例。

八一年下半年度因海富中心第二期落成入伙，可爲新鴻基證券提供八千萬元純利，新成員的新景豐亦可爲新證帶來利潤，估計八一年下半年純利更大。

以全年獲利計，經常性爲二億元，每股獲利高達八角二仙，以五元五角計，市盈率爲六點七倍，仍有一定好的吸引力。

在可見的下半年時間內，估計本港股市將再創新高，南洋及世界各地資金將仍持續入市，股票買賣佣金收入仍將大增，新證前景十分樂觀。

市場俯拾

生活水準提高 錄映機需求劇

生活水準提高，本港擁有電視錄影機的家庭愈來愈多，估計到一九八四年，本港擁有錄影機的家庭將達九萬六千戶，約佔戶口總數百分之八。

雖然，目前本港擁有電視錄影機的家庭僅佔總數的百分之二點五左右，但預料這數字會急劇地增加。不少廠商眼見此一形勢，也開始響力發展，提高生產計劃，以配合本港市場之需要。而本港代理商眼見此一形勢，也盡量爭取代理權，以免因而執輸。

不過，從整個世界市場來看，這種家庭式的娛樂設備，都是會有大幅增長的趨勢，同時亦顯示出人類對生活享受的着重，即使因爲外出而不能收看某電視節目，事後也能追補欣賞，但一點是不難出現的事實，當此等器材再加劇流行，其價格也必會因需求多而提升。（萍）

歡迎投稿 一經採用 奉上稿酬

經濟版 工商晚報

僑聯股份將被托高

佳寧、新景豐、益大和遠東發展年初合作。興致勃勃地將僑聯地產改組時，益大原持有六千二百五十三萬一百三十一股僑聯，至今年二月僑聯配售新股後，益大是持有百分之十七僑聯發行股份。

其後，四大集團不和表面化，益大先行購入遠東發展手上百分之十五點一四僑聯股份（合五千八百萬元），又於六月十六日宣佈與佳寧（二千一百萬股，佔百分之八點三七）及新景豐（八千五百萬股，佔百分之卅三點八八）的僑聯股份，他們每股爲三元六角。至此，益大已成爲僑聯的最大的股東，除買入三間公司的百分之五十七股份外，加上自己手上的百分之廿一，即共持有百分之七十七點四僑聯股份。

按照收購及合併守則，益大需公開收購其餘僑聯股份。事實上，益大已入稟高院準備與僑聯合併，共同發展手上的物業，估計九月中將有公佈，目前收購條件仍在研究中，估計發行益大股份換取僑聯股份的成份居多。

從走勢看，僑聯自從六月曾一度破三元八角平均收購價後，股價在三元七角以下徘徊，估計益大若保持僑聯上市地位，九月中必會託高僑聯股價，故短期將可破三元八角價位。

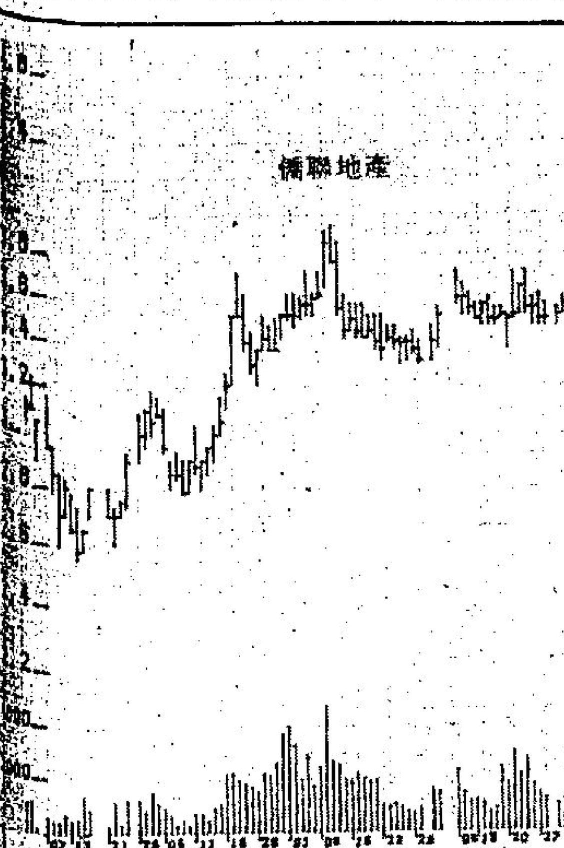

太古投得住宅用地

斥資五億五千萬

【本報訊】太古地產有限公司，最近以五億五千萬港元的標價，投得九龍大窩坪龍翔道畢架山一幅面積達四十五萬七千方呎的高級空地發展權。

該幅用地可興建七百個住宅單位，樓面面積共可達七萬七千方呎，並有一萬一千呎之用地可作商業用途。

大古地產有限公司準備將這背山面海，俯瞰九龍半島及維多利亞港的地段，發展成爲高尚住宅區，並將興建大量停車場及其他設施。該地段的興建計劃，即將展開，預計可在一九八四年中完成。

寶光正蓄勢待發

電子業的興衰，在本港曾掀起若干風波，寶光製造亦身受其害。其自從參與電子錶製造廠及收購寶路華後，外銷每況愈下，虧蝕甚巨，以至七九年出售收益主力附屬公司美漢企業，獲得巨額利潤而使集團全面改觀，後更發展地產業，獲相當業績表現。

地產發展仍是寶光的業務重心，它在出售美漢之餘，再向美漢買回其屬下的一間地產公司，即爲現時的寶光地產，目前擁有物業包括寶業、寶城、寶亨及寶用四項，另近期之投得兩幅官地，未來三年來不愁無地皮發展。

寶業大廈現已建成入伙，加上其他貿易及剩餘樓宇出售及來自出售美漢的大量資金回籠，因此估計八一年度寶光可獲利一億三千五百萬元。

寶光五月中曾出現買入訊號，爲少數以上開三角形走勢扭轉今年初下降頸線，股價突破五元五角阻力綫後，於六月衝上八元六角的平行阻力綫，七月此阻力點不見打破，後市仍有待再蓄勢上攀。

寶光地產今日的成就，相信是因公司寶光製造的血汗結晶。

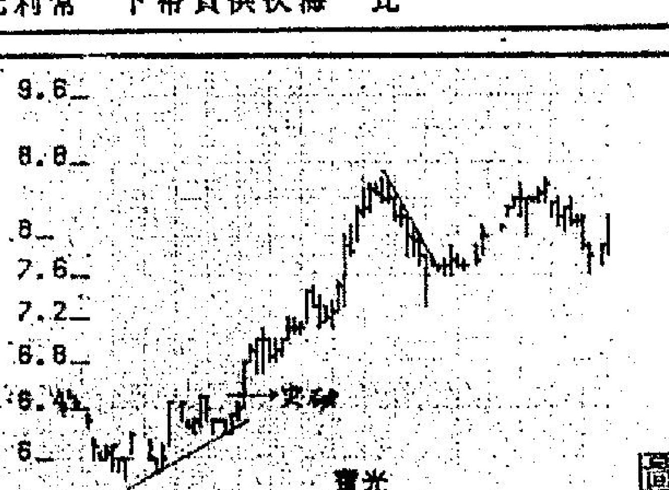

圖片由走勢學會提供

公司爲何送紅股

近年來，本港上市公司送股大行其道，雖則這是數字遊戲，但畢竟大受投資人士歡迎。其中散戶對送股尤其偏愛。

一間公司是否會送股，取決於公司董事會。但送股能力如何，則極容易計算。許多有關股票資料的小冊子，都有列出每股賬面值。憑賬面值與票面值的關係，就已經可以計出送股能力。

例如說，一[illegible]元的一點八倍，送股能力就是一點八倍。如果送股送盡的話，每一股可以送一點八股。

在會計學上，賬面值就是發行股本加上各項儲備；每股賬面值也就是賬面值總額除以發行股數。賬面值的數字，亦等如總資產減去總負債。因此，亦可以說賬面值等如資產淨值。

不過，用資產淨值一詞，有時不切實際，容或有誤導之處。一間經營多年的公司，賬面值顯示的資產值，低於現時市值甚多，因此一旦重估，資產淨值大爲提高。重估資產所產生的數字，或稱「重估資產盈餘」，撥入儲備，不能用作現金派發，只能用作送股。經重估資產後，每股賬面值高於每股票面值更多，因此送股能力更大。計算方式，亦與本文第三段所述的相同。

公司送股，目的在擴大資本基礎，提高借債能力，使各項會計比例更爲合適，不一定是數字遊戲那麼簡單。

康力超額認購七倍 基金加入申請行列

康力投資總經理彭傑文表示，申請康力投資新股超額逾七倍，詳細的分配辦法將於明天董事局開會後始公佈。

彭傑文表示，康力投資受到本港市民及外圍基金會的歡迎，在七倍的認購中，百分之五十六乃係小額，（二千股至數千股）認購，而其中兩倍則是外國基金會認購。

貨櫃運費計算法 本港明年將採用

香港歐洲航運聯會香港區秘書李成龍表示，本港航運業採用貨運櫃計算法，現進入草議階段，預計可在明年開始採用。

貨櫃運費計算法是以每個貨櫃爲單位，並根據個別貨物種類的價值來釐定收費率。

李成龍指出，草議貨櫃運費計算法時遇到很多技術性困難，包括如何釐定收費率等。同時他透露，初期貨櫃運費法會實施於進口貨品，其後再擴及出口貨品。

由於進口貨品類別比較簡單，以資本器材及原料等爲主，計算上比較容易，至於出口貨品多爲消費品，種類非常繁雜，收費表的制定需要較長時間，因爲貨櫃運費計算法以貨櫃爲單位，而不問類別貨品收費不同，貨品類目既少，計算上比較方便。

本港人材衆多 何以捨近求遠

【本報訊】據三M遠東有限公司新任董事長韓文敎（MR. BRUCE HAMILTON）表示，不少本地行政人員亦能勝任的工作，許多公司却捨近求遠，請外地人前來担任，這無異浪費人材，浪費金錢。

韓文敎由本月一日起履任三M遠東有限公司董事長，他日前抵港時稱，他是整個三M遠東有限公司之唯一外來行政人員，而香港的三M在本地人員管理下，業務異常成功。

他說：「三M不斷在世界各地建立基地，其一貫之管理政策是盡量就地取材，而香港也不例外，如果從香港過去的業績看來，更証明這政策最恰當不過了。」

他進一步解釋說：「我們深信只有以本地人……

人老心不老

在公園的一角，有三位老太太打完了一套太極拳之後，就站在一起，一邊休息，一邊談天，陳太端詳着年屆花甲的李太說：「李老何，呢排你嘅面色似乎紅潤咗喎。」李太說：「車，頭先舞一輪舞到紅咗啫嗎。」張太抿咀說：「[illegible]」……我都係身手敏捷，動作快過好多後生過我嘅人。而且我人老心不老添嘿。」陳張太一齊笑起來，陳太說：「你既然人老心不老，不如我介紹個伯父俾你拍下拖啦。」李太說：「多謝。我呢啲心不老唔係咁啲，只係保持心情輕鬆愉快，唔會未老先衰，已老更衰，老實講，就算真有位伯父肯要我做老伴，我都怕怕。自己清靜咗二三十年，忽然間旁邊多個人，好唔慣㗎。」

睇雀仔入晒神

每一個人總有些嗜好的，香港人有閒情玩雀的人不少，在雀仔街有人可徘徊半天，欣賞在街邊堆滿的鳥籠，還有與雀販大談雀經。（乙）

屬下未求佢已應 政府好過黃大仙

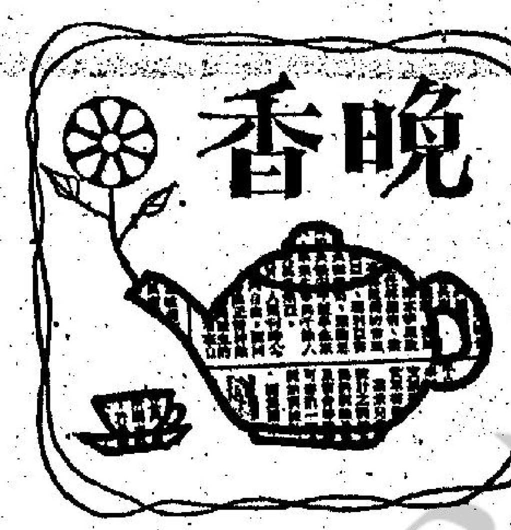

不久之前，聽到內幕人士說，打皇家工的人，還未必獲發給年終雙糧，也就是說吃政府飯的人，亦可以像工商業機構一樣，年尾出雙糧，今年也許不會那麼快，但是「有商量」是必然可以達到的事，因爲港府近年已變爲對屬員，有求必應的了。

如果有雙糧可出，決策的高官，也有一份，何樂而不爲，反正港府的庫房充裕，成百億的盈餘，多支十億八億給屬員，實有安頓軍心，提高士氣的良好作用，說到雙糧，低級公務員是頂正需要，歲杪的開支，何止幾百條支數，有了雙糧，「大兵頭以下，人各一份，不會厚此薄彼。過去，爲甚麼公務員欠債，弄得生活唔惦呢，理由甚爲簡單，皆因生活費高漲，迫得借債渡日，至於因爲其他開支，而弄得債台高築，不在此談論之列。有雙糧出，政府不必借錢給公務員還債了。

說到對打皇家工的人厚待，以近一兩年來，表現得最爲突出，港府過去的作風似乎改變了，衙門變爲屬員的「黃大仙廟」，從前要求加薪，總是在百分比率上，有所爭論，現在是要求加幾多，十足兌現，甚至似乎有多無少，皆大歡喜。

有些厚待是香港人發夢也想不到的，譬如是借錢給公務員還債，姑勿論是甚麼債，有人替你拆去債台，可謂跟到了一個最好的大老細。而香港的許多小百姓就慘矣，因爲兒子唸大學，向老板伸手借糧水交學費或滙錢，常是碰得一鼻子灰，與港府的主動訂下辦法，替屬員還債，可謂想得週到，如果誰不死心塌地努力工作，實在辜負當局的好意。

接着是宣佈了設法給屬員買樓，不夠六千元薪水的，已是獲得一大筆錢給他供樓了，世界上少有如此遇到的老細，因爲在別的工商界組織打工，萬元月薪亦無額外利益，等而下之的是，更不要說。後來又驚住供樓無房屋津貼，於是又准一面有樓住，另一面還可以供樓，如此優厚的待遇，恐怕是全世界都難搵。

供樓津貼的數字，雖未至妹仔大過主人婆，但是亦達月薪的七、八成，祇可憐很多小百姓，連一塊瓦遮頭仍無着落。這樣的做法，論市民是否公平，由別人去下結論好了。

打皇家工的喜訊，今年是接二連三的，接着再公佈加薪百分之十七至百分之十八，可謂大手筆，難怪朋友鐵飄作者：「鬼叫你唔去打皇家工」。（文涼）

三言兩語

司署

香港政府系統，本來總督之下有「司」，「司」之下有「署」，但係，作育英才機關却偏偏叫「教育司署」，既係「司」又係「署」，管理警察者又叫「警務署長」，管理自來水叫「水務局長」，到底「處長」與「局長」，有何分別？既有「房屋司」，何以仍有「房屋署長」？

民政署

過去管理市民事務，官民橋樑機關爲「華民政務司署」，後改稱「民政司署」。因爲此稱謂官不好聽，改稱「民政署」。香港地方行政模式綠皮書建議，採分區議會制，民政署未來任務會變。

布政司

信不信由你，有人曾誤將「布政司」當係「布廠行政司理」、「輔政司」當作「行政經理助理」或「助理行政經理助理。」查「布政司」一名源於清官制度，此譯名相當中式，不過知其來源者不多。

歌星設計逗留掘金 冒牌丈夫應運而生

一些跑碼頭的女歌星，由於香港護照簽證期限，很希望能嫁給一位香港出生持有英國護照的人，因爲她獲得香港身份證之後，進一步是以跟隨丈夫的國籍爲理由，辦理一本英籍香港人的護照，藉此到處跑碼頭時會獲得更大的方便。

爲此冒牌的丈夫便應運而生，她們通過有組織的人士，首先爲之找尋對象，據說費用約五萬至八萬港元不等，介紹人爲她找得一名寡佬，然後循正常途徑辦理結婚手續，並隨着辦理香港身份證等等事項。一切都依正途辦理，當然照例批准無疑。此後她便正式是香港居民了，祇不過夫婦關係是有名無實而已，等待適當時候她便利用法律所容的理由要解除婚約，恢復她的自由身，而順利的保留她是香港人的身份。

介紹人的佣金爲百份之卅，這些有組織的人物，到適當時候爲她辦理離婚手續時，又乘機攫取一筆，這項無本生意，當然亦非等閒之輩所能做的。

說起來使移民局方面早就留意到這些問題，局方有獨立的調查事實人員處理有關不法移民事宜，由於她們都循正法例辦理申請，殊不容易搜集得證據。

不過魔高道亦高，據說近來移民調查官員已經實施突擊檢查的方法，對有可疑的上述人等在半年期間，經常作出多種檢查方法，最顯著的莫若午夜訪問，一衣、一褲、一枕都留意及，這樣的假夫妻辦法就難逃法眼了。

如今此種假夫妻的鬼計殊難得逞，且看他們又要弄甚麼新花招了。

教你省電法

電費越來越貴，家庭主婦應該學懂怎樣在使用家庭電器時節省電，因爲很多家庭電器的耗電量很大，懂得正確的使用法，是可節省大量用電的。

慳電是有很多方法進行的，在買了一件電器後，先要詳細讀過說明書，因爲說明書教導使用者怎樣以最正確態度去使用電器，可以避免錯誤使用電器。

在家裡應該養成隨時關閉不必要的電器習慣，使用冷器機時不要調節至高度數，在使用洗衣機時，是衣服夠一盆才洗，便可以節省次數，避免不必要的耗電。

對電器的完善保養，是節省電另一良方，即使是良好的電器，日子久了，某些零件就會損耗，影響其工作效率，並造成耗電。例如雪櫃的磁性膠邊，日久就會使磁性退化，使雪櫃門吸得不緊，於是保溫（保持雪櫃內冷凍溫度）效果就會降低，雪櫃的耗電就會比平時多了，因此，就要更換新的膠邊，又如冷氣機，隔塵網、換的濾除器和散熱箱網，應常清洗，使熱交換暢通。否則，效率降低了，耗電就無形中增加。一些過舊的冷氣機，最爲耗電，宜換新的。

請菲傭別具用心 爲教孩子習英語

雖然報章曾報導若干菲律賓女傭，藉打工爲名，來港賣淫爲實，但仍有不少人繼續聘菲律賓女傭，可見得港人已習慣了用菲傭了。

僱用菲籍女傭，手續頗簡單，一切依照勞工法例辦理，合約訂明僱用時間、薪金、保險、假期及來回機票等等，經移民局核准後才可正式僱用，不過，現在有多家介紹公司代爲辦理，祇給回若干手續費，便一切代爲搞掂。

彼等薪酬目前是一千二至千五之間，有能力僱用菲傭的家庭，經濟環境固無問題，而一般菲女傭都會說英語，但現今的小夫妻百份九十都有中學畢業程度，說語言交流自無問題，說到女傭的背景亦大部受過中等教育，同時在菲出國時亦經當地政府審查考試後才准出國，因此她們都要特別受過家政訓練，上述條件比起本地女傭自是優勝得多。

最特別的是有些人家僱請菲籍女傭的目的，主要是讓她們專心一意的帶孩子，其工作原則一如我們華人僱請「乾媽」一樣，整天陪着孩子，連睡覺都在一起，如此日子久了，那孩子不知不覺間學習好流利的英語，對將來讀番書時就會有些幫助。當然，在選擇菲傭時他們第一要求是她的英語水準好。

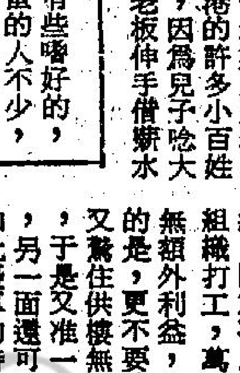

楊慕琦變冇棋

俗說：「不怕命不正，再怕改錯名」，可見一般人對於名字是如何的重視，很多爲人父母者，當孩子快將面世之時，便及早打算替他改個好意頭的名字，而這些名字又多與光宗耀祖或富貴榮華有關，希望兒子將來長大成人，揚名聲，顯父母。

香港有些好諧的人，當發現朋友們的名字有個超字，便喚他做沙塵超，有個炳字便叫他做實炳，有個保字則喚他實公保，大概是些別號非常普遍，也是人們耳熟能詳的人物。

提起改錯名，使人聯想起四十年前的往事，當時的港督正是SIR MARK AITCHISON YOUNG楊慕琦爵士，他這個中文名，不知是誰人替他改稱的，可是當他就任不久，日本便掀起太平洋戰事，偷襲珍珠港，與此同時，日軍並向香港進侵，時維一九四一年十二月八日，翌日九龍先告淪陷，但港島英軍仍隔海抗戰，卒以後援不斷，於聖誕前夕，楊慕琦爵士亦宣佈投降，這回便應了他所改的名字，慕琦竟成冇棋（同音）了，事後香港市民均引爲笑柄。

以在歷史多位繼任後的港督，港府均把……

舊鹹書銷路好

廟街是九龍的大笪地，最近見到專賣鹹書的小檔口又試死灰復燃，頗吸引好此道的男士圍觀，生意似乎不俗。

其實這些小檔所賣的所謂「正嘢」，實爲舊的男士雜誌而已，小販們從代理處取到大量的退貨，故意揭到某頁精彩圖片處，然後入好膠袋，擺出名貴有料之狀，賣到五蚊一本，其實新出版的亦不外售三元五角一本。

至於大本裝的多是OUI，閣樓等雜誌退貨，批發商在撕去封面之後當作廢紙出售，小販們斷斤購入之後又用膠袋入好，便索價每本十元至十五元，大把男士幫襯。

月亮圓陷 影響情緒

不少生理學家相信月亮的素圓缺，支配著人的情緒。

統計數字亦指出：在月圓的日子，謀殺案增加五成。月圓時候，身體的健康狀況較差，心臟病，癲癇症發作的機會高。心情也受到月圓的刺激，變得緊張，焦慮，攻擊性強。所以在這幾天內，醫院和警局的工作人員，份外忙碌。

而月缺時候，人的情緒反而高漲，荷爾蒙和人體酵素分泌平衡，心跳，血壓和新陳代謝都復正常狀態，不容易激動，憤怒，而顯得心平氣和。

美國巴拿馬財務
美國巴拿馬集團 聯合機構 政府註冊接受存款公司
自動轉期存款行情

	一個月	三個月	六個月	一年
[illegible]	18.60%	19.35%	19.60%	17.15%
[illegible]	18.00%	18.25%	18.50%	17.50%

金鐘道95號統一中心22字樓 電話：5-294311

"一心"旅行社．專業旅遊 K-969174 K-911688
九龍旺角彌敦道655號胡社生行912室（即旋轉餐廳樓下）

全部來回	檳城1710	台北650	泰國880
	亞庇1510	東京1020	星馬1550
	倫敦2990	大阪1340	星馬泰1650
	澳洲2620	韓台1300	菲律賓750

九天出 台證$85

商業

工商晚報 分類廣告 收費廉 效力大
每段大字四個，小字三十四個，每天六元，日晚聯刊，每天三元，不折不扣，以四段爲限，聯刊不在此限。
涉及法律性廣告，請携同身份証
合刊處

（一）中區辦事處利源東街八號地下 電話：二式五四九五、二式壹式三八
（二）灣仔分域街十八號本報廣告部 電話：二七九三零七、二八零七零八
（三）彌敦道壹零零號東英大廈式零壹室生記租務處電話：六九八五五八
（四）旺角荔枝角道廿二號東興大廈生記租務處電話：八零二七九七
（五）九龍城周生生珠寶金行有限公司（太子道四三二號）
（六）青山道周生生金行有限公司（青山道三二六號）
（七）尖沙咀周生生珠寶金行有限公司（彌敦道二二九號周生生大廈）
（八）旺角周生生珠寶有限公司（彌敦道七零七號）
（九）深水埗周生生珠寶金行有限公司（大埔道四七號）
（十）油蔴地周生生珠寶金行有限公司（彌敦道五二九號）
（十一）紅磡周生生珠寶金行有限公司（蕪湖街九九號）
（十二）荃灣周生生珠寶金行有限公司（荃灣青山道一九九五號C）
（十三）元朗周生生珠寶金行有限公司（元朗青山道八七號）
（十四）九龍太子道一五七號彌敦道交界東平大廈地下龍紅屋
（十五）荃灣周生生珠寶金行有限公司（眾安街六十一至六十三號）

大地搬運公司 電話：K-322648 H-640433 搬屋．搬廠．搬寫字樓

聘請 請看更
港九商住大廈請看更每日九小時工作勞工假期平價食堂及宿舍有意者請電⑤二七七二八六或③六九八五五八洽。

柴灣五金
學徒、男工、手熟、生手急聘多名，津貼優厚，有加班及花紅、薪優、福利，有意請到柴灣工業中心大廈四樓A—2座馮先生洽 柴灣利衆街20號

津校教師
請英文音樂教師壹名，有意請電〇—四〇〇八六八九號聯絡。

徵求

幸福婚姻電腦
樂濤電視電台社團報刊87次協助加芬有限公司出問 九龍河內道二號五樓地鐵 每日10-9時例假照常週日下午休 請洽詢③689986③665857 創立十數萬千男女供選配 電腦甄選成功機會勝一籌 美國B:x 4692 Aust in Tx.78705

音樂通信
⑤251717大道中37-712 10-7時週六10-1假10-1 自置鋼琴灣分址晚7-9 有限公司 大專生辦

如蒙惠刊本報廣告 日晚 請電H 二二五四九三〇七 二三二五九七五

恤苦憐貧 給他們幫助 給他們希望 請捐公益金

痔瘡 立止痔血脫肛 無痛新法．不用割除 三天脫落．照常工作 遠年痔瘡．膿水腫痛 神效根治．永遠除根 檢驗免費．有女助理 旺角彌敦道664號6樓 金菊園樓上電梯上落 電話K九六二二一四二 （醫法獨到．保證滿意）

苗樂天醫精 ▲全港獨一．日本痔科 歷史悠久．遠近知名 ▲無痛新法．首創人▼

喉 專科中醫 吳景雲醫師 喉嚨症．喉瘡．喉爛．喉癌 蝕單．虛痰．瘡喉癢 主治 九龍旺角亞皆老街三十八號三樓 館址：中國國貨公司對面 電話：三一〇五八八〇 由通菜街橫門電梯按（2）字上

醫藥

大地出讓 出讓 ⑤九八四五五一劉先生洽

寫字樓事 代收信件文件 寫字樓包租 電話⑤四〇三五七六

工商晚報 中華民國七十年（一九八一）八月十日 星期一

邵氏今起暫停買賣 股價上週漲近一倍

……交易所買賣。近期市上傳出邵氏將出售位於清水灣的地皮，今天的停牌主要是與買家洽購期間，避免股價作投機性波動。

邵氏公司秘書費路易表示已通知証監處，要求今天停牌。他表示，目前正有一財團與該公司商談物業發展，但雙方仍在商討階段，並未達成協議。

據消息透露，與邵氏接觸的又是佳寧集團，購入清水灣片場的目的是將地皮改作發展高級住宅用途。

另一說法則謂清水灣片場旁邊已着手興建一個遊樂場，故欲買入片場連成一片，發展遊樂場，同時亦興建高級住宅。

邵氏兄弟公司擁有的物業最觸目的是位於清水灣道地段二二〇號的龐大片場，側聞邵氏已在台灣購置片場，又計劃在大帽山增闢片場，又謂政府已原則上批准改變片場地皮用途，惟需補地價。

邵氏發行股數為三千三百一十九萬九千二百股，每股票面值兩元，截止八〇年三月的綜合純利為三千六百一十六萬港元，每股盈利一點〇九元。

邵氏八〇年股價最低為三元九角，最高為十元。

邵氏股價上週大漲十二元，由十三元升至廿五元收市，整週四個交易天漲幅達百分之九十二點三，即幾近一倍，現到上週邵氏股收市價如下：

上週一 無市 上週二 十三元五角 上週三 十三元三角 上週四 十六元二角 上週五 廿五元

邵逸夫今晨証實有集團洽購股份

【本報訊】邵氏有限公司董事會主席邵逸夫今晨証實，由於某集團有意洽購該公司若干股份，目前正進行談判階段，故暫停掛牌買賣，估計數日後始恢復掛牌。

邵逸夫拒絕透露洽購股份集團的名字。

港元弱勢難獲扭轉 今晨美滙報五九七

【本報訊】港府上週拋售美元的行動，港元兌美元的弱勢確有改善，但今晨美滙又再高企五九七之水平，而上週六港滙指數更跌破八十七之關口，創八十六點六的新低點。

港滙指數急挫，不但顯示港元兌美元逐見疲弱，而兌其他西歐貨幣的弱勢亦有加無減。

永隆銀行常務董事兼總經理伍步剛指出：上週四外滙市場上傳出港府拋售美元的消息，以致美元兌港元出現下挫的情況，但其後又回升，事實上，港府拋售行動的消息尚屬存疑之際，美元曾略作回順乃是受心理因素所影響。

伍氏認為：在歐洲各國央行的拋售美元行動尚未起作用之際，香港如按此做法，效果難獲理想，最基本的問題，還是要解決本港經濟難題，其中包括改善本港出口及貿易逆差，港元強勢才可望出現。否則，拋售美元或加息的行徑，也祇屬治標的方法而已。

另一銀行界人士指出：假若通過加息來挽救港元，預期產生的效果不會大，從上次提高利率一厘而不能遏止港元疲弱的例子可以看到。故此如果政府要達到預期的效果，就勢必要提高二至三厘優惠利率，但這樣會加重工商界的負担，所以，港府在決定挽救港元之方法時，實應詳細考慮。

世界人士均公認日本是投資勝地

據路透社的訪問，倫敦的銀行家及股票經紀均表示，那些重新運用油元的中東國家及希望將投資多元化的西方退休基金，愈來愈覺得日本是世界上最大經濟強國而且長線投資的遠景，是美好而且安全的。

投資專家認為，由一月份一美元兌二百日元跌至今個星期的二百四十日元，可能會在外資流入日本的速度放緩，但一般人却滿懷希望，估計日元會再度彈升。

日元的下跌終究不能阻止兩間英國投資信託公司於上星期將其大部份基金儲存於日本東京。

正當西方基金投入東京市場，但可笑地，日本投資者於六月亦將十三億三千萬投資於海外証券，破了紀錄。

一個對日本市場有專門性研究的倫敦銀行家指出，日本貨幣外流只是短期性的投機，目的[illegible]均顯示日本經濟[illegible]上年度的百分之四點五的經濟增長率，比其他西方國家的表現良好。通脹率下降至百分之五。出口增長率為每年百分之廿五，而入口則表現平穩。

該銀行家稱，雖然對西方的出口日漸受到限制，但生產卡式錄音機遊行業仍然繁榮，另外製造電視機、電器、機械工具及車輛的公司在股市亦甚有號召力。

自從保守政府兩年前將交易管制放寬，英國在日本的財務投資不斷擴展。以往並沒有投資於東京的英國退休基金已將百分之四至五的基金存放於該地，在未來數年存放比例有可能上升至百分之十。

美國也開始進軍日本市場，雖然外資佔東京交易所的成交量少於百分之六，但有些電器公司有百分之四十的股份是中外商擁有的。

東京股票市場乃世界上第二大股市，亦是中東國家將其售油盈餘投資的場所。在一九八零年，估計有三十五億美元由波斯灣國家注入日本。

申請表格增至[illegible]份

【本報訊】自港府通過立法，把本港銀行及財務機構分成三個類別，並開始接受財務機構申請持牌接受存款公司以來，已先後約有十五間公司遞交申請書或向銀行業監理處表示有興趣申請。

接受存款監理處官員估計在今年底，會有二十間機構申請持牌接受存款公司牌照。對於已申請的機構，該處將就港府所公佈的標準進行審核及考慮。

根據新例規定，本港的銀行及財務機構共分持牌銀行、持牌接受存款公司及註冊接受存款公司。[illegible]而後者所接受的五萬元或以上的存款，期限不能低於三個月。

該官員表示：上述法案已於八一年一月一日起生效，到八二年六月三十日，註冊接受存款公司，將要把以三個月以下的短期存款減少一半，再過一年則不能接受這類短期存款。

永隆銀行
進展不忘穩健
服務必盡忠誠
WING LUNG BANK, LTD.
☎ 5-8268333

富格林金幣

一安士庄	買入	賣出
恒生	2445	2475
渣打	2455	2485
海外信託	2435	2495
佳富金融	2450	2480

（今晨十時半報價）

美利率六個月內料見廿五厘關口

似乎危言聳聽！

美國第一波斯頓銀行預測美國優惠利率在未來六個月高達二十五厘，朗奴列根總統財務政策未見效前，利率升勢不退。據稱，列根政策在金融世界造成三十年代以後最重大改變，今後巨型合併事件，婉美上週杜邦公司收購石油公司者，仍將此起彼伏。

又一項消息報道，美國財政部長，基於前週銀根趨勢，表示聯邦儲備局管理通貨政策理應稍為放寬，否則易於惹起嚴重經濟衰退。財部發言人指出，財長此說並不代表當局政策有所改變。相反，當局對儲備局所持宗旨甚感滿意。

市道牛皮軟弱 友聯逆市而上

儘管收購消息不絕於耳，大市難有振作，今晨邵氏暫停買賣，市面盛傳佳寧垂青邵氏片場地皮，目前雙方正進行商討階段，最大可能是佳寧購入邵氏部份股權，合作發展物業。

此一利好因素，並未掀起高潮，大市辟如止水，交投減少。

據分析家指出，當前市勢屬牛皮待變之局，而淡友看得更悲觀，認為大市會下挫至千六關，短期走勢仍易跌難升，主要受高利率制肘。

一位美國權威銀行人士透露，美國優惠利率在未來六個月會高達廿五厘，假如這個預言應現了，即在短期內，美國利率在目前的二十厘半再升四厘半，這個壓力可想而知。

由此推論，美國利率短期降低希望則微乎其微，而本港寄望減息會落空，相反，受加息的壓力愈大。

今晨美元兌港元回頭又升的走勢觀察，政府干預行動只能有短暫作為。

開市之初，投資者持觀望態度，無入市興趣，股價順流而下，不均低出前市三、兩價位，中段時轉穩，惟投資氣勢薄弱，消息股如新世界、佳寧、太地均告軟順。

友聯逆市而上，最高報十七元二角，升八角。

置業股及二三綫股低落，乏無反彈之勢。

和黃報廿二元五角，跌四角。

怡和跌三角，報廿二元一角。

會德豐報七元六角，跌二角。

十一時恒生指數跌十五點八一，收一七〇二點三四。千七大關仍受考驗。

過去三個月來，成份指數的冷門股有突出表現，恒指由一千五百點升至一千七百點，使熱門成份股如置地、會德豐頓圍失色，置地擁躉失望。

中巴今晨繼續停牌。

歐洲美元利率

	新鴻基財務	獲多利	大通銀行
7日通知	十八又四分一	十七又二分一	十八又二分一
30日期	十八又二分一	十八又四分三	十八又二分一
90日期	十八又二分一	十八又四分三	十八又八分三
180日期	十八又二分一	十八又四分三	十八又八分三

金言良石

缸內又見炒冷門
跟風提防蝕老本
投資股票講實力
做倉切忘缺現款

多三錢

「海聯」重未玩完 「大力啤」爆冷門

缸人邊語

△兩日例假之後，個市都係向冷門股發展。酒店股重係咁標青，除咗富豪之外，其他都唔理咁多，話升就升，「海聯」話佢的地比「靚酒店」好，今朝由十三個半升到十四個四，「佰榮」又唔孰輸，四個九開市後，標到上五個三。

△今回輪到「煤氣股」乎？開市三十三個半，十二點升到三十六個半，「港島巴士」收購戰之後，唔就到佢，一定係有消息，留意佢至好。

△「大力啤」起到唔清唔楚，呢隻冷門股突然由九蚊升到十一個四，買賣又咁多，有人話係炒佢塊地皮，而且仲會有得升。

△「得榮」上市咁耐，無的特別表現，今朝開市都好靜，到十一點幾，突然升咗毫幾子，由一個八毫半升到一個九毫七，都唔好話無料到。

美馬信用何以對股東！

專業人語

本港股市雖然在今年內力闖千八點的新高點，可是，股市之內，即仍有不少「死股」，這些「死股」包括有已經停牌多時的股份，也包括一些雖沒有停牌，可是却長期以來沒有成交，也包括一些既沒有成交，也不派息的股份。

在這些「死股」中，美馬信用便是其中的一隻。

美馬信用最近宣佈不派息，截止過戶日期為今年八月十日至八月廿八日。

長期以來，美馬信用的成交絕無僅有，而其主要派息紀錄，亦頗使股東們困擾。

美馬信用以經營地產、股票投資、保險、汽燈、及財務公司業務為主，而在這上述的五類行業中，近年來地產、股票及財務公司的業務，在本港來論，乃是相當可觀的，可是美馬信用却長期虧損，這倒使人莫名其妙。

去年十一月，美馬信用董事局改組，以將致東先生為首的五位董事全部離任，而以羅坤林先生為首的四位新董事入閣，其改組之主要原因在於偉華投資公司控制以百分之五十一的控制權。

改組後的美馬信用，在虧損上已有減少，八〇年度的虧損只為一百三十八萬七千三百九十七元，而上年度的虧損則為二千二百八十二萬五千七百八十六元。雖然八〇年度的虧損減少，不過累積下來的虧損轉入八一年度時，其數為二千四百二十一萬三千一百八十三元。除非是美馬信用在今年的股票投資和地產發展、財務公司收益方面有着突破的可觀收益，不然的話，八一年度的收支，仍是難以平衡的，換句話說，八一年度仍會是一個虧損的財政年度。

我們不妨看看美馬信用有關財務狀況之轉變表中之運用資金十七項目中，八〇年度中有六項減少，這包括了應收數款及預付帳款的減少；應收保險費的減少；客戶存款的減少；各項按金存入的減少；應付再保之保險費減少；未知保險損失賠償儲蓄之減少等項目，而在增加的項目中，最大的支出為應付應該賠償，其數達一百三十四萬四千四百一十四元。

我認為美馬信用對於目前的經營有重新檢討的必要，因為在八〇年度中，居然出現在其固定資產方面也會有虧損，雖然虧損不大，但却使人難以原諒的，我們要問一聲，為什麼其他上市公司因在出售固定資產方面可以獲致厚利，而美馬信用却不能做得到呢？

我認為如果美馬信用今後仍難以平衡其收支的話，應該考慮兩個問題：

（一）將公司的資產重新估值，將償項與剩餘的再作全面分配，假定其面值，以不斷損的票面掛牌，方有反先之力，例如其八〇年股中每股虧損為四仙，而轉入八一年度之累積虧損為二千四百二十一萬三千一百八十三元，將此二千多萬之虧損加上負債，而將資產值重新分配於發行及補足之二千九百零七萬二千股，擬出一個實際的更面值。

（二）由公司以實價之更面值向股東以現金全部購回發行之股份，將上市公司轉歸回私人公司。

只有這樣做，才能真正對得起公衆，雖然，早期的虧損，長期的不派息，又何以對得起股東呢！

滙豐上半年盈利 估計增幅達百分65

【本報訊】新鴻基投資研究部最新一期分析報告估計，滙豐銀行集團今年首六月的除稅後盈利將有百分之六十五的增長。

滙豐銀行將於本月底公佈今年上半年業績。

該報告又預測，滙豐銀行今年全年可公佈餘稅後盈利增幅應達百分之卅三，原因除了是利率高企外，滙豐銀行的貿易融通服務亦大有發展，截至現時為止，本港出口與入口貿易已分別增長百分之廿四及廿六。

利潤大幅增長的首要原因當算利率高企所致，目前平均存放利率為十一厘，比對十八厘的優惠利率實已屬高企，加上信貸需求仍劇，使銀行存貸業務蒸蒸日上。

另方面，滙豐擁有百分之五十一股權的美國海豐銀行，至少也有百分之二十的盈利增長，將按股權控制比率撥入滙豐賬項。

其他附屬公司如恒生銀行、獲多利有限公司亦預料有可觀盈利增長。

去年上半年，滙豐除稅及抽起儲備金後，盈利祇為五億一千四百零二萬港元，令人失望，比七九年下降達百分之十八。但去年的全年總盈利仍有十四億港元，比七九年上升百分之四十九。

有關今年全年的展望，該報告估計雖然貨幣供應在來季將有所改變，但該貨需求將仍激烈。

而滙豐集團的主要盈利來源，則仍由滙豐銀行提供，恒生及獲多利為輔。

近期收購、合併與上市活動大增，此對獲多利的投資顧問服務需求甚大，直接推高獲多利的盈利。

外圍無報金市穩好 美電高成扯高金價

今晨市況 今早由於外圍市休息無報，而美滙價再度扳升至接近近年來之高水平，每美元兌五．九六五港元；九九金以每兩二八一六．〇元開市，開市最低成二八一五．〇元，及後受美滙價之扯高而扳升至超過二八二〇．元水平，而在十一時過後有金商進倉，最高曾成二八二九．〇元，人心偏好，今早散戶及金商均有進販，收市價成二八二七．〇元，較之前市升十八元。

後市展望 由於美元之強勢使外圍金價升勢有阻力，但由於波蘭局勢之未明朗，而在週日見有趨惡化之勢，使今早有「淡倉」進吸，走勢穩好，而美滙價之高成亦為對金市有利好作用，同時散戶見低吸納者衆，使金價仍偏穩好。分析家指出，金價短線雖然未致看得過高，但港金近期仍會受美元兌港元之強勢而偏好。

（本港九九金市今晨走勢圖）

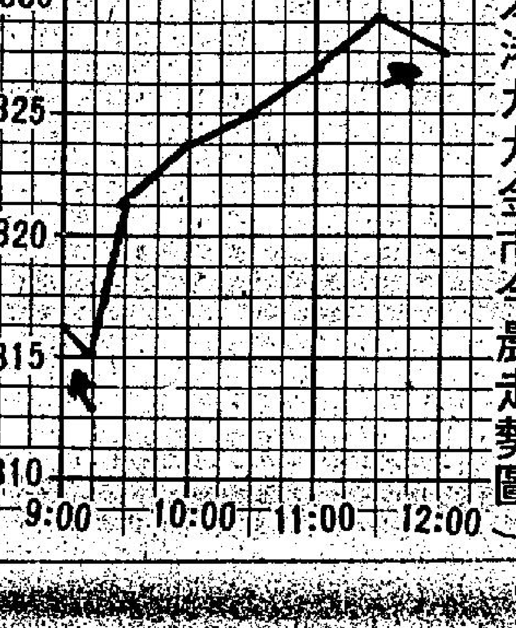

（本表行情由佳富集團提供）

上午金融行情表

銀行同業拆息

港幣滙率指數（上週六）：86.[illegible]

（九九K金價）

去息 8．43
開市 2816．0
收市 2827．0
最高 2829．0
最低 2815．0
公價 2825．0
較上日 昇18元

紐約「倫敦金」現貨價（SPOT） 397．50美元

每安士乘美電伸值港幣每両28[illegible]

（國際金價）

倫敦（每安士）397．25美元
瑞士（每安士）397．50美元
紐約（10月份）404．60美元
芝加哥（9月份）399．50美元

（外幣兌港元）

（美鈔）最高 5．950 （美電）最高
最低 5．945 最低

日元（每萬計）
新台幣（每千計）
[illegible]幣（每百計）
西德馬克（每百計）
法國法郎（每百計）
瑞士法郎（每百計）
新加坡大紙（每元計）
加拿大紙（每元計）
正 [illegible]（每鎊計）
人民幣

行情係根據出入價折計（由佳富集團提供）

工商晚報今晨股市報價表

上午收市 ▼ 1701·31 16·84

十一時正 恒生指數：1702.34 ↓15.81 遠東指數：8609.79 ↓95.87

十一時四十五分 金銀綜合：1524.65 ↓13.24 金指數：1437.22 ↓12.04 銀指數：1955.29 ↓18.33

類別	股名	前收市價	開市價	上午收市
銀行類	滙豐銀行	16.80	16.80	16.80
	永隆銀行	114.00		
	友聯銀行	16.40	16.80	17.40
	恒生銀行	140.00	139.00	138.00
	海外信託銀行	7.35	7.50	7.15
	嘉華銀行	4.55		
	工商銀行	5.60	5.65	5.70
	海外信託認股証	7.90		
公用類	九龍電燈	13.50		13.40
	九龍巴士	15.50		
	中華巴士			
	中華煤氣	33.00		36.50
	油蔴地小輪	8.65	8.50	8.40
	香港電燈	6.25	6.20	6.15
	港燈認股權証	8.65		8.50
	港燈債券			
	香港隧道	9.40		
	地下鐵路債券			
	電話公司	23.10	22.80	22.80
倉塢類	九龍倉	7.90	7.90	7.85
	九龍倉新股			
	九倉七厘七五債券			
	寶福發展			
	安全貨倉	7.40		
	中華造船廠	4.05		
	亞洲航業			
	東方貨櫃	3.10	3.05	3.05
	信德船務	3.35		3.40
	會德豐船務 A	5.25		5.40
	會德豐船務 B	0.53		
	威華航業	2.90		
	華光航業	3.50		
工商投資類	和記黃埔	22.90	22.70	22.50
	和黃認股證	13.60	13.10	13.00
	怡和公司	22.40	22.10	22.10
	怡和認股權証	4.90	4.80	4.80
	會德豐 (A)	7.80	7.60	7.65
	會德豐 (B)			
	太古洋行A	17.10		16.80
	太古洋行B	3.10		
	仁孚	2.35		
	立興	6.00		6.00
	永安集團	8.80		9.30
	和寶	1.80		
	聯邦 (A)	7.50		
	聯邦 (B)			
	王集團			
	菲立斯			
	港機工程	9.00		
	英之傑	6.60		
	森那美			
	聯合企業	9.40		
	大平洋証券			
	怡和証券	17.00	16.80	16.90
	怡和証券股權証	8.60		
	隆豐國際	4.575	4.55	4.525
	隆豐股權	4.55		
	美迪臣証券	1.19		
	新鴻基証券	5.50	5.40	5.45
	新鴻基財務	7.20		
地產類	置地公司	11.40	11.30	11.20
	新昌地產	1.29		1.25
	百利保	1.83		
	寶光	8.10		8.10
	華信地產	2.125		
	新城市地產	2.15	2.15	2.15
	新城市認股權証	0.87		
	新世界發展	7.30	7.25	7.15
	太古地產	13.20	13.20	
	大昌地產	6.10	6.15	6.15
	大生地產	6.00		5.80
	大生股權	2.30		

類別	股名	前收市價	開市價	上午收市
地產類	大寶地產	6.70		6.50
	永泰建業	10.40		10.20
	合和地產	19.10		19.00
	和記地產			
	兆安地產	6.00		
	長江實業	31.25	31.00	30.50
	恒基地產	4.25	4.225	4.225
	恒基地產（部份繳款）	1.32		1.27
	利興發展	9.15		9.00
	世界發展	3.70		3.65
	好世界投資	3.50	3.50	3.45
	亨隆地產	5.10	5.00	5.00
	佳寧認股証		5.10	
	佳寧置業	9.30	9.30	9.15
	新鴻基地產	18.20	18.00	17.80
	嘉年地產	2.80		2.80
	恒生工業地產	2.10		
	恒隆地產	31.25		
	亞細安	0.28		
	華光地產	3.55		3.475
	建煌新記	1.67		
	廖創興	7.30	7.30	7.30
	益大發展	7.50		7.20
	遠東發展	6.50		
	泰盛發展	4.75		
	信託公司A	9.40		9.35
	信託公司B			
	廣聯企業	2.60		
	鷹君	3.45		
	新景豐	5.00	4.95	5.20
	德榮	1.86	1.85	1.93
	僑聯地產	3.50	3.55	3.475
	僑聯認股權証	0.66		
	信和置業	1.67	1.64	1.63
	信和認股權証	0.79		
	國際城市地產	1.67	1.66	1.65
建築類	大新公和	7.85		
	安達臣集團	8.85		8.85
	青洲英坭	72.00	72.50	72.00
	保華	5.45		
	新昌	3.40		
	海港工程	1.08		
	信昌			
紡織製衣類	長江製衣			
	南聯實業	4.30		
	南豐紗廠	4.00		
	南洋紗廠			
	南海紗廠			
	裕泰針廠		9.10	9.10
	會德豐紗廠			
	新馬製衣			
	建生			
	麗新製衣			
	鱷魚恤			
	香港地毯	6.40		
	香島漂染			
酒店類	大酒店	63.50	61.00	61.50
	遠東酒店	2.40		2.40
	百樂酒店	4.85		
	美麗華酒店	94.50	97.00	97.00
	海港公司	79.00		
	凱聯酒店	13.50	13.60	14.40
	富豪酒店	1.68	1.68	1.67
	富豪酒店認股証	0.62		0.62
百貨及其他	永安公司	10.70		
	先施公司	80.00		
	連卡佛A	9.70	9.80	9.80
	生力啤	9.30	10.00	10.90
	屈臣氏	21.60		21.60
	淘化大同	13.00	13.00	13.50
	邵氏公司	25.00	停	牌
	康力電子			

美國電視台引述軍方情報
俄捷東德軍隊艦隻 波蘭外圍全面戒備

【華盛頓九日法新社電】國家廣播公司今天說：蘇俄、東德和捷克的軍隊，過去數日在波蘭一帶，已處於戒備狀態。

國務院發言人拒絕証實或否認此項報告。

沒有透露它的消息來源的國家廣播公司又說，蘇俄的軍艦，也在波蘭對開的波羅的海作好準備。

這家美國電視廣播公司說：華沙公約國部隊總司令庫里哥夫元帥目前正在波蘭。國家廣播公司說：這一切都是向波蘭施加壓力。

【哥本哈根九日法新社電】丹麥海軍發言人今天在此間稱：一艘蘇俄潛艇今日駛經丹麥，與東波羅的海的大約六十艘的其他俄艦會合。

自七月中起，總共有十六艘俄艦已利用開放給國際航運的丹麥水域，與東波羅的海軍會合。

該發言人說：另有一艘卡辛級的蘇俄驅逐艦今晨在日德蘭北部被發現，它亦可能是駛往波羅的海去的。

【華沙九日美聯社電】鑑於「局勢的緊張」，獨立團結工會的會員取消了原定於星期日在主要的波羅的海港口但澤抗議糧食不足的遊行。

據波蘭通訊社說：但在南部小城克羅斯諾的工會人士，則仍舉行了街頭集會，要求配足肉類與立即改革經濟。

波蘭共產黨政府與不安的工人之間對抗的此項發展，是在華沙公約國部隊總司令庫里哥夫作今年對波蘭第四次訪問之際。他的訪問恰好在蘇俄海軍沿波蘭北部的海岸舉行包括的登陸的演習之際。

團結工會發言人在但澤說：工會已取消了婦女在但澤舉行的糧食抗議遊行，因為「局勢緊張」，但他未有加以解釋。

數以千計的工人在過去兩週，曾在波蘭第二大城洛次及克拉夫舉行過同樣的巡行，抗議食物加價及短缺。

工會領袖華里沙星期六建議與雷高斯基舉行電視辯論，但據團結工會說：「未能找到」這位政府官員。

這位工會領袖並要求給他時間在國家電視廣播中，答政府的批評。團結工會但澤總部的發言人說，華里沙接到邀他於星期一在電視台露面的訊息，但已遭他拒絕，因為他在這個時間與工會的全國領導層要舉行重要的會議。

美宣佈製造中子彈
西歐反應冷淡 俄表示謀對策

【倫敦九日美聯社電】美國主要西方盟國星期日對美國決定生產中子彈反應冷淡，他們指出，美國現時承諾只是將中子彈作儲備而非供部署。

然而，克姆林宮和力倡解除軍備的非共黨國家，對美國上述決定表示憤慨。蘇共「塔斯社」以「不人道」，「兇殘」和「野蠻」的字眼來形容此事。它說：莫斯科不會「保持一個無動於衷的旁觀者立場。」

正在東京召開會議的反對原子彈及氫彈的國際議會說：希望世界和平「已受美國決定生產中子的國家，他們這番心事」彈的行動所罔視，不過

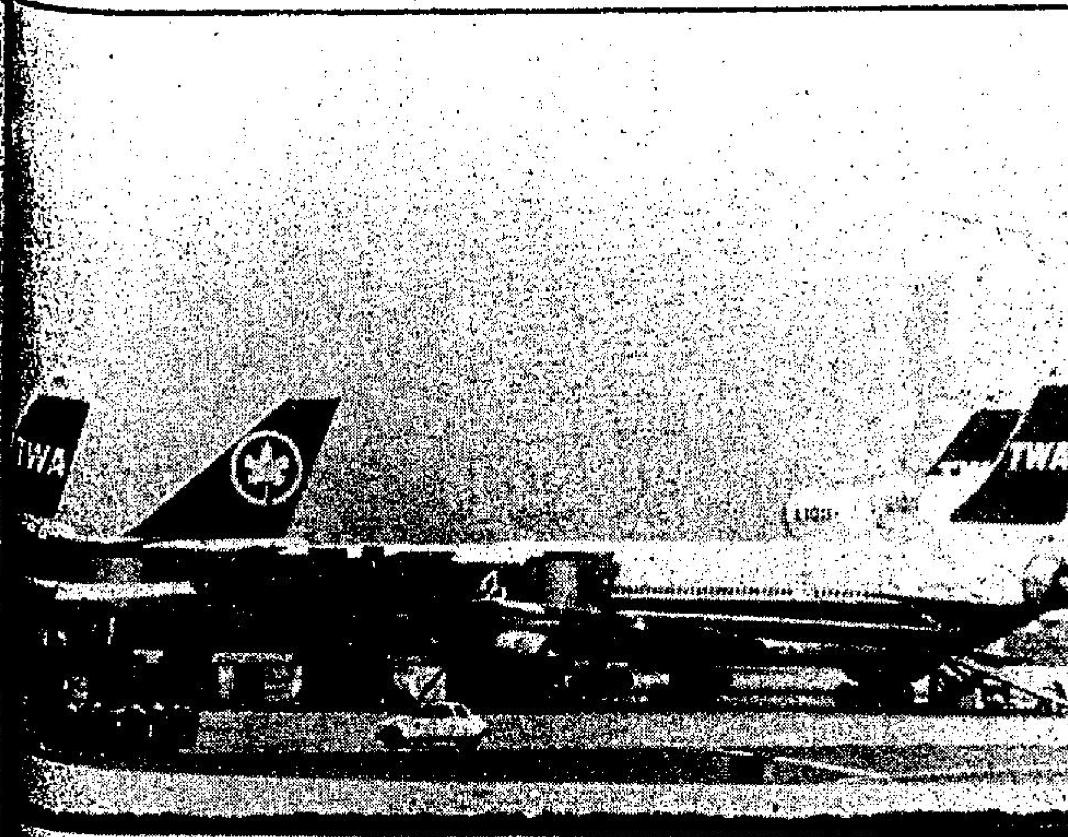

多架環球航空公司航機和一架加拿大航機，暫時被延擱在法國戴高樂機場，這是由於法國航空控制員拒絕處理飛往美國的班機，以表示與罷工的美國控制員團結一致。但他們稍後即改變主意。

美表示航空系統 仍處最安全狀態
民意調查支持政府強硬立場

【華盛頓九日路透社電】政府今日表示，雖然解僱了一萬二千名罷工的航空控制員，美國的航空系統現時仍處於最高的安全狀態。

運輸部長盧恩斯說，航道跟以往一樣安全，他並否認曾經靠運氣而避過一次意外。

他在一次電視訪問中說：「由於現時航空交通量較低，所以我們沒有遇上擠塞的問題，而航機之間便可獲得更廣濶的距離。我們最關切的……當是安全問題，我們不會走任何捷徑的。」

盧恩斯說，監督人員，軍方控制員以及五千名沒有參與罷工的控制員現時仍能處理全國每日一萬四千二百班次的航空交通量的百分之七十五。

列根總統是在控制員上星期一蔑視聯邦政府僱員罷工的禁制令進行罷工之後，把他們解僱的。

盧恩斯說，飛機班次可能會局限於正常的百分之七十五左右，直至九月八日為止。他估計需要六個月至年半的時間，才能令航空系統完全恢復正常。

【紐約九日法新社電】根據美國新聞週刊的一項蓋普洛民意測驗顯示，有百分之五十七的美國人贊成列根總統對付航空控制員罷工行動的強硬態度。

一共有六百一十一名在十八歲以上的人仕接受訪問，祇有百分之三十反對政府的立場，其餘的人則無意見。

政府曾發出通告，表示會集體解僱所有罷工的控制員。政府認為控制員身為政府僱員，宜管遇放棄罷工的權利，所以這次罷工是違法的。

上述民意調查顯示，被訊問的人，對於應否重新僱用罷工的控制員這一問題的意見，幾乎正反參半，有百分之四十四贊成，百分之四十二反對。

接受訪問的人有三分二說，不管政府的立場怎樣，控制員罷工不是對的。

美法庭若然下令 控制員可望復職
法航空控制員已取消杯葛行動

【華盛頓十日美聯社電】運輸部長盧恩斯週日說：祇有法庭的命令，始能迫使美國政府重新僱用一萬二千名航空控制員，他們因為一星期來都在罷工而注定要失業。

但盧恩斯強調，政府仍然認為由專業航空控制員工會發動的罷工行動已經結束，現時正致力於「重建航空系統」。

與此同時，聯邦航空局一名發言人週日表示，週末的航空交通量約是正常的百分之八十三。

該發言人又指出解僱通知書已經發給八千六百四十三名罷工的航空控制員。

聯邦航空局週日傍晚說，該局駐巴黎的代表已經接獲法國運輸部的通知，知道法國航空控制員已改變立場，基於「人道和技術上的原因」，答應繼續處理飛往美國的班機。

法國航空控制員因同情美國航空控制員從週日正午開始，拒絕處理飛往美國的班機

紐約機場跑道疾馳之際 英航和諧機爆呔 緊急剎掣幸無恙

【紐約九日路透社電】英航一名發言人說：一架英航和諧機準備起飛前往倫敦，在跑道上疾馳之際，因其中一個輪呔爆裂，而要緊急停機，幸而機上九十四名乘客和九名機員均告無恙。

當該輪呔爆破時，機師立刻把所有引擎關掉，以阻止飛機前進，但同時亦影響其他七個輪呔爆破。

該機終於稍經震蕩後停下來。該名英航的發言人說：「就和一輛汽車爆呔差不多。這次事件令該班機受到阻延，並使該機腳架受到輕微損毀。」

乘客和行李後來均轉送上另一架英航的和諧機，預料該機會稍後飛往倫敦。

航空控制員罷工以來 美飛機失事22人死 但全與控制員無關

【華盛頓九日合衆國際社電】聯邦航空署星期日說：自從航空控制員於兩星期前開始罷工以來，已有廿二人在空難事件中死亡，但它們全不是由於航空控制員的錯誤所引致的，而這數字也不算異乎尋常的高。

此項消息的發表，是在兩名內閣高官極力為政府決定辭退一萬二千名罷工者的決定辯護之際。運輸部長盧恩斯堅稱飛行是安全的。

聯邦航空局發言人花拉爾說：自從上星期一罷工事件發生以來，總共發生了十宗致命的意外事件，有廿二人死亡。

他說：失事的全部都是非商業班機。

花拉爾說：「每一宗意外的發生，都非航空控制員的錯。如果不是機出錯，便是機件失靈所造成的。不管怎麼都好，在一週中，以非商業飛行的失事數字而言，這並不算高。」

三項重要武器已決定其一 列根尚須作兩決定 B一機及MX飛彈

【加州聖巴巴拉九日合衆國際社電】白宮一名發言人週日說：列根總統雖則現時已經下令製造中子彈，但仍要作出兩個更重要的國防決定，即B一型轟炸機和MX飛彈基地系統。

副新聞秘書史碧克斯說：列根仍要等待美國國防部長溫布格對上述新型轟炸機的最後意見，始能作出決定。B一型轟炸機每架建造費用估計高達約二億美元，預料本年秋初會有決定。

當史碧克斯被問及對蘇俄公開譴責製造中子彈的決定有何反應時，他並「沒有發表任何意見」。

史碧克斯表示：中子彈的裝配工作現已展開，但他拒絕透露有關中子彈的數字及儲藏地點；這種新武器藉著極高的輻射使人類遭受痛苦而又緩慢的死亡，而另一方面則減低對樓宇和其他建設的損毀程度。

他又表示，現時正向歐洲盟國徵詢有關製造中子彈這個爭論性的決定意見。

蘇俄官方通訊社「塔斯社」指摘列根的決定是對世界和平的一種「極度危險」的威脅，並警告會利用該國自己的一套計劃來應付這種挑戰。

以色列設在羅馬的航空公司辦事處，週日下午發生炸彈爆炸。警方事後在爆炸現場展開調查。

紐以航空控制員 通過不服務美機

【紐西蘭奧克蘭九日路透社電】紐西蘭航空控制員由今晚午夜開始，將所有準備飛往美國的民航客機，盡數留在地面。

紐西蘭二百名航空控制員以三比一投票通過取消美國班機服務，他們是響應美國同業要求，支持美國同業的罷工而作出上述行動。預料紐西蘭運輸部官員，會於明天商討該國航空控制員的行動。紐西蘭航空公司及泛美航空公司的班機首當其衝，受到影響。紐西蘭航空控制員議決通過的禁制，包括從美國飛抵紐西蘭的任何飛機，一律不在紐西蘭降落。

【特拉維九日路透社電】以色列電台今天說，以色列航空控制員準備支持美國同業，阻止所有美國飛機飛離以色列。

他們會於國際航空控制員提出向外國同業要求給予國際援助之後，便立即採取行動。電台說：唯一受影響者是美國的航空公司班機。其他航空公司獲准正常作業。

日本和尚和平遊行 五十名「和平巡行者」於八月七日在此間的衛治龐比杜中心前靜坐，進行四十八小時的絕食，紀念在廣島長崎投下原子彈三十六週年。前排的是來自日本的和尚，他們也參加在哥本哈根的和平巡行。

世銀預料八十年代 貧富國距離 將會更擴大

【華盛頓九日合衆國際社電】「世界銀行」週日在其世界發展週年報告中指出：雖然發展中國家已獲得很大的進展，不過最貧困的國家仍然遠遠落後。

「世界銀行」說：目前貧富國家的距離懸殊，在一九八零年代中，兩者之間的距離似會進一步擴大。該份厚達一百九十二頁的週年發展報告，內容中也提及一些國家的成功事例，如泰國和巴西，兩國過去十年的經濟增長每年平均為百分之四點五，韓國則為百分之七。

這些國家現被列為「中等收入」國，過去三十年內，他們的經濟增長率平均是百分之三點一，與其他大多數工業國的百分之三點二平均經濟增長大致相同。那些被列為「低收入」的卅六個國家，在過去三十年內平均經濟增長為百分之一點三，最貧窮國家算是非洲撒哈拉以南的國家，他們在一九七零年代的經濟增長率是負數。

一九五零年在那些「低收入」國中個人生產是一百七十美元，工業國家的個人生產為四千一百三十美元。時至一九八零年，前者的數字增至二百五十美元，後者則劇升到一萬零六百六十二美元。人生產是一種生活水平的評核。

前伊朗總統誇口 獲九成軍隊支持 養精蓄銳方發動攻勢

【英國倫敦九日法新社電】前伊朗總統班尼沙德今日表示，有九成的伊朗軍隊是支持他的。至於軍方今次沒有出面阻止孔美尼罷黜其總統的職位，僅是他已自的請求吧了。

班尼沙德在接受「觀察家報」的訪問時表示，他深知久經戰亂的官員，需要養精蓄銳一段時間，方可發動軍事叛變。

班尼沙德計劃造成一股群衆的力量來對抗現時伊朗的政權。

他暗示左翼游擊隊領袖雷扎伊被委任為國家對抗委員會的協調者，目標是要透過一個代表「獨立、自由及屬於伊斯蘭教」的政府陣綫，來對抗伊朗的教士派政權。

與班尼沙德一起逃難到法國要求政治庇護的三名高級空軍官員，亦有出席是次訪問。但是其中兩名官員希望能夠返回德克蘭。

班尼沙德表示，他希望能夠提高伊朗人的政治意識，使他們能夠分清楚宗教暴君主義及真正伊斯蘭教的分別，不致受人魚肉。

他表示今次遭罷黜之辱，部份是由於他在當選總統後，未能豎立他的政黨所致。

但是他表示，現在的形勢則截然不同，因為他透過雷扎伊部隊的支援，已獲得一個廣泛支持的基礎。

班尼沙德表示，他與孔美尼的仇怨是始於孔美尼要他罷除所有的反對派。

但是班尼沙德拒絕遵辦，因為在一個伊斯蘭國家中，是容許多個黨派的制度的。當孔美尼流亡法國時，班尼沙德曾是他的近身顧問。

班尼沙德表示，他與雷扎伊組成聯盟，是計劃建立一個沒有矛盾的伊斯蘭社會。據稱雷扎伊手下有十萬名支持者。他最後補充稱，要組立伊朗人聯合起來的概念，當前的急務就是推翻伊朗現時的政權。

以色列考古學家日前開掘耶路撒冷古城外的大衛城時，觸怒了極端的熱心信徒，引起發生多宗暴力示威事件。

巴解認為以軍 會攻黎南據點

【貝魯特九日美聯社電】黎巴嫩報紙星期日載稱，巴解主席阿拉法特預測，儘管已停火兩週，以色列將會重新向黎南的巴游據點發動攻擊。阿拉法特於敍利亞首都大馬士革發表演說稱：「我們預料將會有新的攻勢，我們已作好對付的準備，和擊敗敵人。」他說：「讓他們使用F一15及F一16式機好了，我們會擊敗他們。」他的演辭撮要，已由黎巴嫩報紙登出來。

星期六晚於接見土耳其伊斯坦堡的「共和國日報」記者時，阿拉法說他不相信於七月廿四日宣佈的以、巴（游）停火能持久。

澳門賽馬車會
八一年八月賽事秩序

日期	入場時間	開賽時間
十二日（星期三）	下午五時三十分	下午七時三十分
十五日（星期六）	下午五時三十分	下午七時三十分
十六日（星期日）	上午十一時三十分	下午一時三十分
十九日（星期三）	下午五時三十分	下午七時三十分
廿二日（星期六）	下午五時三十分	下午七時三十分
廿三日（星期日）	上午十一時三十分	下午一時三十分
廿六日（星期三）	下午五時三十分	下午七時三十分
廿九日（星期六）	下午五時三十分	下午七時三十分
三十日（星期日）	上午十一時三十分	下午一時三十分

來賓及公衆入場證章發售處：
香港：中環皇后大道中33號萬邦行1404-5室
澳門：①葡京酒店地下樂麗珠寶店
②宏基置業有限公司
澳門連勝馬路98H偉業大廈地下
——開賽前一小時於賽馬車場門口發售
接送
賽前兩小時，備有專車候於葡京酒店前停車場（專車上發特別公衆席（15元）入場證章）。
電話：香港 5-260015 5-212346
澳門 82918 86980
業錄影租賃公司」備有各場賽事錄影帶租售，有興趣者請
：3-894339

寫字樓招租
尖沙咀彌敦道100號東英大廈PENT HOUSE全層約一萬呎
明年七月入伙
雄視九龍 海景遼濶
鄰地鐵站 天台花園
租金廉宜 管理完善

寫字樓招租
灣仔芬域街十八號
面積約1600呎
明年二月入伙
鄰近地鐵 日夜看更
管理素著 租金廉宜
請電話：生記租務處
三－六九八五五八

招請辦公室
雜務員
能克苦耐勞無不良嗜好署
識英文性別不拘有意請電
五－二七七二八六洽

嚴宮
連日爆滿 第三天映
百代公司 奇趣諷刺喜劇
IQ零蛋
喜劇聖手 哥洛薛地導演
下期獻映 七雪姑友

豪華 新華大 華聲 英華
全綫爆滿 五場請早
一點 三點 六點 八點 十點
歐洲公司色情電影
迎春夜合花
MARILYN CHAMBERS is Insatiable
性片皇后「綠門後」女主角
瑪莉蓮金芭絲
又一驚人大膽傑作
久仰大名，非同凡响
天生麗質，慷慨犧牲
性感畫面 花欵最多
玲瓏浮突 立體感受 呼之欲出
橫掃美國 超級性片 兒童不宜

茉莉花
WHITE JASMIN
王冠雄 金馬影帝！
張艾嘉 畢生代表作！
血光淚海 匯成的戰火詩篇！
抗戰炮火交熾的女性！
后都 明后 皇都 皇后 金帝 嘉禾 麗華 紅磡 好景 珍寶 帝國 國際 南國 昌華 光華 滿堂 南灣
今天五場
鼻撲香清花之莉茉
情怡聽動歌之莉茉
人間康獻，百聞不如一見！清新可喜，近期難逢好片。

廣州十分香港化

雲端裡的天兵天將

降落傘，這個經過人類智慧的精奇傑作，是隨着飛機的發明而出現，第二次世界大戰，德軍應用它來作敵後作戰及高空滲透，直至今天，它在軍事上仍扮演着不可或缺的角色，軍需物品的空投、兵員的補充等，非得靠它不行，也因此，降落傘成了飛機與地面的橋樑。

在一般人的觀念中，跳傘和軍事一直牢不可分。

可是跳傘運動演變成民間運動，已有一、二十年的光景，這期間世界各國都極力推展，在歐美國家各大都會中，有無數的跳傘中心、俱樂部，其本身具備有傘具和飛機，規模相當龐大，更有無數計的表演和競賽。

我國於民國三十三年開始發展一般跳傘，五十一年敦請外籍教練訓練高空跳傘，這時亞洲各國都尚未起步，不論在技術或經驗上，足足領先了十餘年。

比起其他運動，跳傘需要更繁複的訓練，傳統的地面訓練包括跳台側滾、機門跳出、擺動着陸、吊架訓練、跳塔訓練、收傘訓練六項，每一細節都要熟習，才能登上飛機作正式跳傘。

跳台側滾又稱五點着陸，即以人體較富彈性的部位，作不同方向的翻滾動作，其目的在避免着陸時受傷。

機門跳出是為適應實際跳傘時的預習動作，包括身體基本動作、檢查裝備。

跳傘時由於受到氣流的影響，降落傘會隨之搖曳擺動，在一百呎幅度以內，可藉人力操縱繩索，來控制傘的穩定性，擺動着陸訓練即在此。

吊架訓練的目的，則是訓練在從機身跳出至着陸間，適當控制繩索，避免無謂的糾纏。

人在三十四呎的高度最具恐懼感，跳塔訓練則是為克服人類的懼高心理而設計，培養出果斷的跳機決心，和演習正確的姿勢。

收傘訓練則是學習着陸後，減少傘衣被風湧起，拖動人而遭受傷。

由於科技文明一日千里，今天的降落傘比以前改良許多，安全度大大提高，在國外，跳傘的入門訓練已濃縮成四至六小時，然而循序漸進的訓練，還是跳傘最穩當的途徑，在空中突發意外時，完善的訓練經驗最能化險為夷。

六：勝保之死

照得逆夷犯順，跳踉京畿，本大臣奉命視師，親統禁兵與賊決戰。本月初七日，在通州八里橋地方親督各軍。鏖戰兩時之久。正在得手間，不料逆夷鎗礮過密，飛子洞穿坐騎兩匹，本大臣左頰左腿，連中二傷，昏暈落馬。各弁兵以主帥受傷，護送歸營，登時撤退。本大臣於眩暈痛楚之中，切齒仇仇，猶欲奮身赴鬥，為諸將力勸而止。嗣因傷病大發，不得已乞假半月調治，一面奏請飛召外援，以資夾擊。

現在夷氛密邇，雖經定福莊、三間房一帶時出游逸，距都僅二十餘里。雖親王僧，大學士瑞等為步各營，星羅棋布，然屢挫之餘，難於言戰。本大臣臨隊奮興，每食不飽，欷歔中夜，痛苦如忘，本日已具摺銷假，專盼新兵到來，力疾裹創，提兵血戰，與賊誓不兩立矣。

我國家養士二百餘年，深仁厚澤，固結人心，凡有血氣之倫，孰不同仇敵愾？矧該道為本大臣所素知之人，拔諸千萬人之中，擢諸千萬人之上，擁圭束組，顯姓揚名，試問非荷皇上天恩，何以致此？水源木本之謂何！爾道其肯忘報乎？夫不調他鎮，而必調該道之緣，不召他將，而必召該道等之將，皇上之待該道，隆乎否乎？本大臣之倚該道，誠乎否乎？該道等定當鼓舞奮興，爭先滅賊也。

該道等果能仰體皇上宵旰之憂，及本大臣期望之意，裹甲疾趨，志殄巨寇，非惟侯封可卜，且亦獲佑於天。如其瞻望徘徊，沿途騷擾，臨事退縮，不但國法具在，且亦必受冥誅。雖該道等斷不至此，然本大臣一片苦衷，不得不先為大聲疾呼，殷殷誥誡。

至軍行口食，需用浩繁，本大臣業已代為籌及，已咨明安徽撫院翁、督辦軍門傅，無論何項銀兩，先為籌給，並飭令直隸、河南、山東各地方官按的照發口糧。該道等務當約束營丁，晝夜趲程，不得不如尋常徵調，按站徐行；更不得稍有逗留滋擾。須知非時勢危急，何至千里徵兵？遲早東晚之間，事機每判霄壤。故先至者為首功，後期者有厚罰。其各軍經過地方，稍有格外苛求，故意騷擾，即非皇上命本大臣安內攘外之意，皆為法所不貸。

合行札飭。札到，該道等務各精選壯丁，配齊鎗砲旗幟器械，兼程馳赴，尅日來京。諸軍一到，本大臣即當親執桴鼓，為士卒先，勞逸甘苦，與諸將共之。果能仰仗皇上天威，剷平醜類，飲至策勳，使他日史冊書，「皆該道之功也」，豈不美哉！（一〇四）

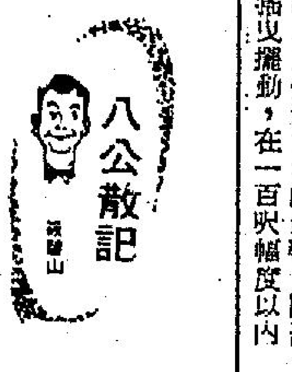

十四：北遊小記

我盤算一下，外匯券五十餘元的一天房租，折合港幣兩百元左右，在港島，僅可開到三四流等級的旅店而已，如果在北京以此代價開到第一流賓館，豈非撈到便宜貨乎？

阿照哥回頭與我商量道：「本喙住市區賓館，出入交通方便啲，租金亦稱平多少，不過依家已經深夜十點幾咯，到處去搵房間，好麻煩，既然呢位小姐講到呢間美國化賓館咁架勢，不如暫且落腳休息吓，要轉酒店，等第二日再講，你意下如何？」

我被那沈雁推崇為紳士級人物，焉肯露出寒酸相，一於點話點好，任爛引路是也。

沈雁旋而又唱快板：「呢班機祇有你兩位散客，其他都參加旅行團坐專車入城咯，我負責接應散客，準備咗一架十人旅遊車，照規定，要湊足人數至可開車，有勞兩位再等半個鐘左右，接埋一班上海飛京機，到時不論到客多少，汽車照開嘅。」

阿照哥一愕，不悅地道：「講笑咩，機場大廈已經烏燈黑火，搵個地方飲杯咖啡，都難，咪攪咯，不如叫架的士去賓館喇。」

沈雁話腔轉慢，說道：「你哋係旅行社機票，旅遊車免費接客嘅，如果另叫小汽車，就要自己俾車費咯。」

阿照哥與我商量後，決定自掏荷包叫車沈雁應命，走去攬車了。

此際，阿照哥對我稱道他在北京公幹較繁，恐怕無暇陪我遊玩，敎我倒不如逕自參加本地旅行團，所謂「三日遊」，不包括遊覽故宮，俟我遊罷三日，他可專誠陪我一遊故宮，蓋因他故宮較有研究，由他解說，勝過參團，走馬看花呢。

同時，阿照哥並說在京或有友人與他共宿，我倆各開一房為宜。

我暗忖這位港商既是京華常客，極有可能也弄北國佳麗點綴吓逆旅生活，我當然不便做個「電燈胆」，識趣地諾允他的指示。

頃刻間，小汽車開到，想不到沈雁也在車內，陪送我倆同去賓館。（五七）

第三十三章：以身殉敎

淳于琬聽她這樣說法，也就不再多言，祇好淒然問道：

「老人家還有甚麼未了心事？……」

話猶未了，南宮琬似乎毒力又發，全身痙攣了一下，目注淳于琬，顫聲說道：

「淳于姑娘，我……我……那情人，就！就！是你的父親，他……他……」

說到後來，竟已泣不成聲，彷彿即將氣絕！

淳于琬聽得大吃一驚，急忙叫道：

「南宮老人家，我父親是誰？他如今何在？是生是死？」

南宮琬無力答話，祇有面浮苦笑！

淳于琬心中一動，又復垂淚問道：

「南宮老人家，我父親既是妳的情人，則妳是不是我的娘呢？」

南宮琬淒然一笑，把頭兒動了一下，便告氣絕！

淳于琬尚不知道位「修羅仙子」已死，因她適才頭兒的擺動程度甚微，甚至使人分辨不出是點頭？還是搖頭？故而又復含淚問道：

「老人家，請你說得明白一些，你眞是我的娘麼？我爹爹是生是死？姓名是誰？今在何處？」

語音了後，見南宮琬不僅不答，連動都未曾動上一動，這才仔細注目，並探察心頭，一試鼻息，才知她已離卻了塵寰世！

淳于琬心中一酸，竟控制不住情感地，淚如奔泉，號啕大哭！

因為，她既不曾獲得南宮琬的確切答覆，自然便被疑這位「修羅仙子」，就是自己的生身之母？

如今，她的心情，委實複雜已極！

除了目睹南宮琬慘死之狀，心中極為悲淒以外，對於爹爹是誰？是生是死？今在何處等關鍵問題，更是一片迷惘！

一面淒迷悵惘，一面卻不得不為「修羅仙子」南宮琬，料理後事！

墓穴早已挖好，但淳于琬懷疑南宮琬是自己生身之母，怎肯把她如此草草埋葬？

首先，她把南宮琬遺體的臉上血污拭淨，抱到一個山洞之中，暫時收藏。

再後離開這「落魂谷」前，尋得山中較富裕的鄉居山民，用重金換購一具上好棺木，及殮葬所需各物！

然後才把南宮琬裝入棺中，封穴堆墓，並斫石為碑，以指代筆地，寫了「修羅仙子」南宮琬之墓」字樣，立在墓前，俾便他日澄明確是自己母親之時，再來吊祭。

淳于琬見一切妥當安排，想起自己的如謎身世，益發興悲，又自淚落如雨！

傷心了好大半天，忽然想起南宮琬曾替自己與一位「北斗神君」居永慶，訂了約會，並說這居永慶，知道自己的身世來歷！（一〇九五）

泰嶽奇俠

五、眞假先生

黎佛婆惶恐的道：「屬下該死，屬下心裡也覺得奇怪，咱們這裡外人是無法進來的，屬下也檢查過，各處又毫無異狀，就平白的失了蹤……」

白衣中年人輕哼了一聲，揮揮手道：「妳且出去。」

「是。」黎佛婆平日不可一世，這回等直起來，臉上已經有了汗水，躬着身道：「屬下告退。」

冷雪芬心裡大急，虎的站起，喝道：「慢點，妳輕描淡寫的說平哥哥失踪了，就這樣算了嗎？」

黎佛婆一呆，但在教主面前，她不敢多說。

白衣中年人朝她微微一笑道：「小姑娘，妳不用着急，上官平既然到了這裡，又怎然失踪，不論他去了那裡，老夫自會派人查明下落的。」

一面朝黎佛婆揮了揮手，黎佛婆趕緊退後數步，才敢退出。

放心就是了。」

正說之間，一名青衣少女倩生生走入，躬身道：「啟稟教主，筵席已備，恭請入席了。」

白衣中年人微微頷首，站起身一抬手道：「冉老哥，請吧！」

青衣使女急步趨向大廳東壁，白衣中年人也

怎麼會朝這裡走來的呢？」

這時青衣使女已搶在前面，舉手朝上按了按，祇見牆壁中間緩緩裂開出現一扇門戶，但低垂着紅絲絨簾幕。

青衣使女迅快的退到邊上，嬌聲說道：「敬主駕到。」

喊聲未已，紫紅絲絨簾幕從中間徐徐開啟，那是有兩名青衣使女在兩邊拉着簾幕。

現在簾幕已經拉開，裡面是一間十分寬敞的膳廳，中間已經擺好了一桌酒筵。

兩名青衣少女一齊屈膝道：「小婢恭迎教主，恭迎貴賓。」

白衣中年人朝冉不稀抬了抬手，依然當先朝裡行去，等冉不稀和冷雪芬行近，口中說了聲：「冉老哥請坐。」自己首先在主席上坐下。

冉不稀也不客氣，拉着冷雪芬一齊落坐。

這黑龍山莊，凡是一應用具，竟然全是黑的，酒杯、筷子、碗碟，無一不黑，但又十分精緻

強盜出征

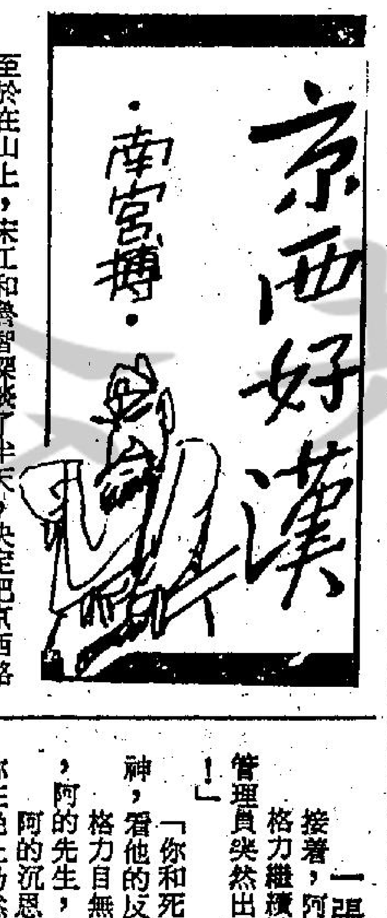

宋江回師的第二天下午，身居副頭領的盧俊義又領了一支人馬出發了——那是去進攻壽張城西的祝口，祝口是一個如小鎮的大鎮集；以姓祝的人為主，有五個大村，總共有將千戶人家，祝口有自己的民兵，又駐有一隊官兵，祝口五村連環，梁山人馬曾希望和祝口聯絡而被拒，後來派人去打祝口，卻失敗而回，宋江很是耐得性子，又派人送禮，和祝口講和，但是，祝口表面上和梁山互不侵犯，實際上卻協助官兵，破梁山泊人馬在壽張西北路的活動，梁山人馬再去侵擾，又失敗。魯智深的人馬到壽張時，祝口曾有截擊的企圖，由於官兵怕事不願出動相助而罷，可是，祝口人眾，依然截殺了一小隊梁山人馬。

這一回宋江出師，命劉唐帶了太行山的一夥人，悄悄地去佈置攻祝口，劉唐在接近祝口的關門聯合了和梁山一黨的土豪李應，作了必要部署，報告宋江和吳用，吳用又派了楊雄、石秀兩名頭領下山在另一路佈置，隨後是盧俊義率十多名頭領下山——祝口並非大地方，但地勢重要，又加上祝氏有嚴密的組織，對梁山泊而言，這是一個心腹之患，這回，梁山泊決心打一次硬仗，要徹底消滅祝口的祝氏勢力。

盧俊義帶了八百多人下山，還有幾名能戰的頭領，如林冲，鐵鞭呼延灼等，魯智深那邊的武松也被邀參加了。

在盧俊義出發之後，宋江又派出三名頭領帶人去攻戴村，那是和祝口有連繫的民間武裝，相距不過三十幾里的一個大村砦，梁山發兵，是牽制他們，不讓戴村的人有機會援助祝口。

——吳用估計，這一役必然會得勝的。

至於在山上，宋江和魯智深談了半天，決定把京西路人馬和梁山人馬混合編隊，但改動又並不大，宋江有着籠絡人的智慧以及方法，他的作法使人認為並未受到兼併而僅作附庸。二龍山的舊部，大致上仍合在一起，中間有幾隊合併後歸由梁山頭領指揮，但梁山本部人馬也有撥歸原日二龍山頭領指揮的，楊志成了一路的指揮，以二龍山人馬三百五十人為主，加入了梁山泊人馬一百五十人。

此外，史進也成了一路的指揮，以二龍山魯智深被邀在中軍，但仍有一隊人直屬他。至於武松可能因出征而離開了二龍山系統的漏制，不過，這已是大混合，大家都是梁山泊的，宋江使一般人有不分彼此之感。

在漏制初定時，盧俊義攻祝口的進展不如預期，楊志被調去截擊壽張區的官兵。同時，魯智深和史進等人同行，也領五百人，直接增援，進攻祝口。

——這是梁山泊出動人馬很多和集中運用的一次大戰鬥，祝口的祝氏勢力，終於被完全擊破了。（一〇四）

無月的黑夜

「天雄，我想過了，我們離婚吧。」吳婉梅聲音哽咽地說，她已不再哭泣，淚已流干，腸已斷，有甚麼辦法呢？他們之間的裂痕已經越來越大，大得無法彌補，在這樣的情形之下，與其勉強地相處在一起，倒不如早點分開，吳婉梅冷靜地作出了理智的抉擇，對于他們，離婚是唯一解決的途徑，除此之外她沒有更好的對策。

「離婚？離了婚我也不會放過你，你想破壞我的名譽？」趙天雄暴跳如雷。

「天雄，我們早就完了，難道你還感覺不出，求求你，放過我吧。」吳婉梅再三哀求，她沒有再哭，哭不能解決問題，她斬釘截鐵地說：「天雄，離了婚，我不會干涉你和那個女人的事。」

「不行，我不能離婚。」他陰險地瞪着她：「我趙天雄是商場上有頭有臉的人物，我絕不能離婚，這樣會損害我的名譽，影響我的地位。」他始終搖頭否定她所提出的要求。

「天雄，答應我吧，不要再去找那個女人，我才是你眞正的妻子。」吳婉梅已經欲哭無淚，她軟弱，她是現實的逃兵，她沒有勇氣面對現實，她心裡不再有愛而充滿了怨與憤懣，她恨趙天雄，是趙天雄奪走了她作妻子的義務與權利，她不能再愛他，他已無法回頭，他已是一個暴戾而霸道的經理，一個上流社會裡的市儈，她已不願再面對他，即使再面對他，她也已經變得無話可說。婚姻曾經帶給她幸福與甜蜜，但如今婚姻卻令她痛苦令她陷入絕望的深淵，她不願再陷得更深。她心裡在偷偷地盤算着該如何離開他，她已忍無可忍。

「你管不着！」趙天雄說着奪門而出，然後再砰地一聲關上門，門裡祇剩下她在喘着氣，長期的爭執與冷戰使她飽受折磨，她不再忍下去，她已決定離開他回娘家去。打定了主意，她收拾了皮箱和衣物，離開了，臨出門時，她沒有再回頭，不再留戀，她走得很堅決。（五）

一張字條

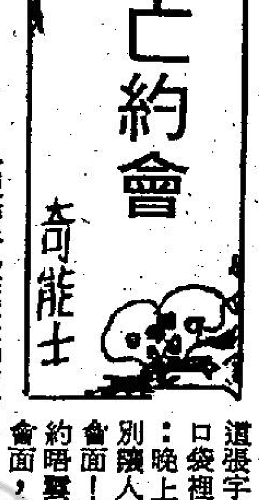

接着，阿的叫格力繼續將經過說出來。

格力繼續道：「當我正在惶惑之際，大廈管理員突然出現，並且馬上打電話召警拘留我！」

「你和死者認識嗎？」阿的直視格力的眼神，看他的反應如何。

格力自無神采的說：「我和死者並不認識，阿的先生，你相信我，我絕對沒有殺人！」

阿的沉思了一會，問格力道：「有誰知道你在晚上仍然在辦公室裡面辦公的？」

格力毫不思索的說：「公司的老闆史勿夫夫婦，他們知道我幾乎每晚都會在公司裡面開夜工，因為，那些賬目實在太多！」

「你昨晚是甚麼時候返回公司裡的？有沒有人看見你？」阿的緊接着問。

格力沉思了一會，大概是在點算時間，然後對阿的說：「我大概在七時三十分返回公司，但是，並沒有管理員看到我回去，更沒有別的人看到我入辦公室辦公。」

兩人的說話到這裡為止，阿的臨別時，安慰格力說：「你放心吧，如果你並沒有殺人的話，我會替你洗脫罪名的！」

格力忙不迭對阿的：「先生，你相信我，我的確沒有殺人！」

阿的再也沒有說話，祇是微微點頭，然後離開拘留室，回到杜克的探長辦公室。

杜克冷冷地瞟着阿的，過了好一會，才向他道：「你相信他的說話是眞的嗎？」

對於杜克這句問話，阿的感到頗為疑惑，他反問杜克道：……「你有證據證明他的說話不值得相信嗎？」

杜克權面拿了一張字條，遞給阿的說：「這張字條，我在囊遜的口袋裡找出來的，寫着：晚上八時四十五分，別讓人看見，否則取消會面！這分明就是格力約晤囊遜到他的辦公室會面，看樣子，他是一早便作好殺死囊遜的佈局，祇是在事發時，管理員剛好巡至，揭發了他的殺人眞相！」

阿的仔細的看過那張字條，筆劃幼細，似乎是女人字。阿的問杜克道：「這張紙的筆跡，這麼幼細，好像是女人的筆跡，不會是格力的字體吧？」

杜克道：「是不是格力的字體，我們正在檢查，不錯，字體很幼細，但是，你知道嗎，多數的會計樓，他們的字體都比普通人要幼細得多的！」（四）

上俱樂部賭錢

白頭蘇和三個日本仔走後，莎蓮娜向麗姐雙手一攤，擺出一副無可奈何的表情。

麗姐安慰她道：「別緊張，男人都是一時的意氣，也許過三幾天，他還會再來找你，如果眞的不再來找你的話，你可以主動的打電話去向他道歉，幾句，他很快便會忘記這次的事件，你明白啦！」

莎蓮娜無可奈何的道：「希望如此！」跟着，她走回錢大少的身邊。

錢大少道：「剛才那邊有幾個客人，怒氣沖沖的，究竟發生了甚麼了事？」

莎蓮娜把身子俟向錢大少的身邊，嬌聲嬌氣的說：「還不是為了你——」

「為了我？呵——這個奇了，我又

不時為了你，我可不會得罪這個大客，你以後不要好好的待我呀，我對你是一片眞情！」

可是，我却為了你而得罪他們呀！」

錢大少一頭霧水，連忙問道：「究竟是甚麼一回事？你為甚麼會得罪他們的？」

莎蓮娜這時候，才把白頭蘇約他出街，而她却拒絕出街的事，一一對錢大少說了，並且對錢大少道：「這次如果應該心裡有數！」

莎蓮娜翻翻白眼，冷冷的說：「我祇知道你是個花心大少！」

錢大少還是打着哈哈道：「放心好了，我以後絕對不花心！」

莎蓮娜緊抓着他道：「喏，這可是你說的，以後，可不許你再找別的小姐，你答應我嗎！」

錢大少笑着道：「答應，我答應，好啦，別說這麼多，我們也該起程啦！」

莎蓮娜稍後隨着錢大少到俱樂部去賭錢。

莎蓮娜當然寄望錢大少能夠贏大錢，因為，他贏了錢之後，她多少都可以撈到點油水。

可是，這一晚，錢大少的手風似乎

普慶·明珠　海運·百樂 H704646 K678091　華都（荃灣） 12-402109　大光明　國泰（灣仔）·樂聲（深水埗）　金門（紅磡）·民樂（尖沙咀）　麗聲（旺角）·國都（北角）

連日狂滿 今天五場
正牌鐵金剛：羅渣摩亞主演
鐵金剛勇破海龍幫
DOLBY STEREO 杜比立體聲
普慶：12點四、兩點半、五點三、七點半、九點九
明珠：12點二、兩點半、五點二、七點半、九點九
明珠午夜場：血符門

百樂中環售票處：恒星戲院
連日狂滿 今天五場
正牌鐵金剛：羅渣摩亞主演
鐵金剛勇破海龍幫
DOLBY STEREO 杜比立體聲
注意時間：12點四、兩點半、五點三、七點半、九點九
海運午夜場：死亡大搏鬥

今日五場
恐怖逼眞電影
人食人實錄
五條人命換來蠻荒歷險實錄
今晚午夜場：人食人實錄

今天獻映
時間：12點四、兩點半、五點三、七點半、九點九
鐵金剛勇破海龍幫
羅渣摩亞新作
明天早場：床上探戈

影評大讚 今天五場
石天｜張艾嘉｜劉溪監｜曾志偉｜鄧寄塵主演
追女仔
多情種子，怪招好似蜻蜓點水！純情靚女，攝命生電例不虛發！
新藝城出品·金公主發行

影評大讚 民樂加午夜場
石天｜張艾嘉｜劉溪監｜曾志偉｜鄧寄塵主演
追女仔
多情種子，怪招好似蜻蜓點水！純情靚女，攝命生電例不虛發！
新藝城出品·金公主發行

影評大讚 麗聲加午夜場
石天｜張艾嘉｜劉溪監｜曾志偉｜鄧寄塵主演
追女仔
多情種子，怪招好似蜻蜓點水！純情靚女，攝命生電例不虛發！
新藝城出品·金公主發行

港九影院聯合廣告

紐約·凱聲　麗華·珍寶 3-206506 3-921958　皇后·皇都·嘉禾　碧麗宮　娛樂·寶聲·明月·黃金　翡翠·文華·亞洲·蘭宮·順利　利舞台·倫敦·影都

今天五場請早
美高梅神怪香艷巨片兒童不宜
天師捉妖
影壇鬼才導演波蘭斯基主演｜美艷女星莎朗·蒂合演
魔島屠龍

•狂滿今天請早•
茉莉花
麗華明早場：甩牙老虎

今天獻映
動亂時代中國人民的慘遇！
王冠雄·張艾嘉
茉莉花
陳俊良導演
血淚交流的大時代悲劇

盛況依然今天四場
放映時間：兩點半、五點半、七點半、九點半 場場爆滿
尼士迪路和 幻想曲 Fantasia
成年人的高尚娛樂

最後兩天未看速看
後天映：串女人渣妙嬌娃
單程路

順利最後兩天
乾隆下江南 劉永主演
最後兩天未看速看
單程路
麥德羅主演
後天獻映 串女人渣妙嬌娃

第三週映過
天地一孤雛
影都五場
人食人實錄
不宜兒童
紀錄性眞實電影 好評如潮
闔府統請

總統·華盛頓　龍華·恒星·油麻地·福星　新樂·富都·寶石 K618167 K429997 K657116　新都·快樂 K666149 H773496　大華　豪華·新大華·華聲 5-767372 3-841199 3-617169　金明·美華 3-711655

今天獻映 超級大喜劇
君記否 至緊要 膽大心細 面皮厚！
追女仔
石天｜張艾嘉｜鄧寄塵｜合演
華盛頓今午夜場：百萬雄師滿江紅

大滿特滿 笑震人心
石天｜張艾嘉｜劉溪監｜曾志偉｜鄧寄塵 麥嘉監製導演
追女仔
一見鍾情 超級的巨鑄！

場場爆滿 聯正牌鐵金剛新片
大傑作 羅渣摩亞 注意時間：12點、兩點半、五點三、七點半、九點九
鐵金剛勇破海龍幫
海陸空特技 專家心血結晶

大爆滿 今天五場 聯正牌鐵金剛新片
大傑作 羅渣摩亞 注意時間：21點、兩點半、五點三、七點半、九點九
鐵金剛勇破海龍幫
海陸空特技 專家心血結晶

大爆滿今天五場
轟動影壇萬千金圓不朽巨鑄
夢斷情天
奧利馬·沙夫｜嘉芙蓮·丹露｜阿娜嘉 主演
大卡士！大製作！

大滿特滿今五場
歐洲公司最新色情電影
瑪莉蓮金芭絲之大膽作
迎春百合花
性愛畫面 花多款 最刺激 玲瓏浮突 兒童不宜

五場獻映
歐洲公司最新色情大膽電影
迎春夜合花
不宜兒童
瑪莉蓮金芭絲
最後今天 未看速看
張艾嘉 王冠雄主演
茉莉花
性的洗禮
明天獻映 色情夜總會

英太子妃戴安娜曾做酒吧女侍應

戴安娜史賓莎已與英王儲查爾斯王子結婚了，飛上枝頭作鳳凰，成爲威爾斯太子妃，談到這一位王室新娘，據英國的星期日人物報的一篇記載說，戴安娜以前一度做過酒吧女酒保的工作，不過，英國的「酒吧」兩字是比較高級的，而女侍是向那些斯文的有錢商人倒酒，并無其他，是純粹服務的。

做女侍應調酒的工作，決不是一個汚點，任何人做女侍也是一種正當的職業，不過，說到太子妃做過這份工作，就比較不尋常。因爲她決心要做一個「正常的工作女子」，雖然她是出身貴族女子，而且是一個富有的家庭，戴安娜史賓莎太子妃很早就自食其力了。

當她離開了瑞士的中學，返回倫敦住在伯爵區的一座三個寢室的住宅，這座房屋是她的父親買給她的，她爲了攻讀一個課程，學習做法國菜式，十星期的學費要七百鎊，所學的是法國大菜式，但并不忽略傳統的英國菜式，像燒牛扒及腎布甸，這是王儲特別喜歡吃的。

她學會了這一項新技術之後，很快就利用在一份職業上，是她找到的，在倫敦的「史廉占姆斯俱樂部」內，做一個調製沙律工作的職員，這一間商人聚集吃午餐的地方，是高尚的食料，并且附帶有一個蒸氣浴室的。

也就是這個時候，戴安娜史賓莎成爲一個女侍應。她做酒吧格的工作六個星期，把酒倒入杯內，及調整「毡湯力」，給那些商人飲用。那時她的對人友善及良好的態度，已在顧客心目中，建立了好印象。這個女侍應工作其實是女酒保，在櫃後倒酒，交給飲客。

據其中一個她的同事說，她是一個最好的助手，以前從未有過一個這麼良好的工作者，每一個人都喜愛她。她是一個良好的工作者，在她調製的每一碟沙律，不會有一些菜頭的。

不過，戴安娜的志向常是要替兒童工作，一九七八年她從瑞士返回英國之後是在家庭朋友韋狄加的家中，看護三歲大的女兒。她寄居在那個主人在漢普郡的住宅內，據說她是一個勤奮的女子。

韋狄加夫人說，戴安娜是會對任何需要做的事，均自動幫助的，無論是出去摘生菜，煮食或是洗物件，或是照料小女孩，她極樂於做的。因此後來又是有一份替小孩做工作的職業，她就馬上去做了。

她離開了「史廉占姆」俱樂部，而成爲在平力高的幼稚園助理教師，她對孩子教導在附近的一個公衆浴室學習游泳，又教他們閱讀及繪畫。快樂地加入孩子們遊戲與唱歌，學生與同事，均極喜歡戴安娜史賓莎。

這一位伯爵千金，是很願意做一個工作女子的角色，同時也是非常熱心與其他的女友同住一間房屋的。她的前學校女友，十九歲的卡露蓮貝頓說：在同一個單位內居住有極大的樂趣，戴安娜是一個最好的同房，她是整齊清潔的，當食完之後，厨房的星盤堆滿了碟子，她就一個人動手全部洗淨。

戴安娜常在她的寓所，在週末自己親手弄晚餐，招待朋友，或是用更爲正式的吃餐欵待朋友，「戴安娜是一位良好的厨師，是一位電視迷」。

另一方面要說一些并非是不吉祥的話，因爲她的夫婿查爾斯王子，是一個愛好活動的人，因此可能抹煞王子有早逝的不幸事情發生，但是你以爲在喜事之際，少說不吉利的話，但是英國報紙，就公然拿出來談論。

在經濟上來說，她當然不要担心，因爲王室的欵項下，規定一個威爾斯王子的孀婦，每年可領取長俸六萬鎊，至於她在宮庭的地位，她仍保持着威爾斯太子妃的銜頭，如果王儲在登基之前先逝的話。

據描寫貴族的狄布烈什賦編輯查理斯顏特說，任何生下的子女，自動地成爲王位繼承人，安德魯王子的名字向下推。如果年齡未足以登基，是可以任命一位攝政的。

還有是戴安娜史賓莎，有另一段友誼，可以成長爲喜事的，他是在劍校大學受教育的廿五歲男子喬普林特，他是菲漢華特勳爵的兒子，他早已與她一起去打網球，吃餐，參加週末派對，但是始終未論及婚嫁的。（文倫）

托洛斯基遺禍至今

……衣搭在他的手臂上，本來也並非不尋常的事，可是一件當時驚動的兇案發生了。

他沒有坐下，而站在辦公桌旁，一味在談論往事，似乎並沒有惡意，然後他突然從雨衣的袋內，拉出一支鋒利的「雪揷」，刺向這個白頭髮的男子的頭部，他就是托洛斯基。

這一下打擊是把托洛斯基的眼鏡也打翻了，他高聲尖叫，兇手是用雪揷再三地揷入已在血泊流的頭部。警衛人員衝入來，準備開槍射擊這一名襲擊者，但是托洛斯基叫道：「不要，不要打死他，讓他活着，一定要讓他活着說出眞相」，托洛斯基遇刺的過程就是這樣。

他的被殺，迄仍使共黨世界有深遠的影響，仍有所謂托派人馬存在。六十一歲堅毅的老頭子托洛斯基，曾幫助領導蘇俄的一九一七年布爾雪維克革命，凡廿三年之久，他與死神搏鬥了廿五小時才喪命的。刺殺他的兇手，判處入獄廿年。

因而談古說今就值得一提托洛斯基的。他當時已從蘇俄逃出，流亡了十一年，一九四零年在墨西哥匿藏的地方遭暗殺。托洛斯基在流亡的日子裡，一直擔心着會被人殺死的。

一九四零年八月，蘇俄魔王史太林，知道了托洛斯基……員的一貫作風，互相殘殺，是常用的手段。

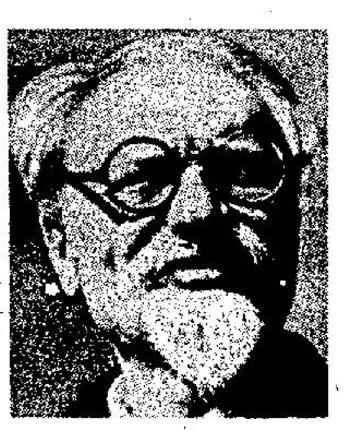

但是托洛斯基在墨西哥的匿藏地被殺，他的鬼魂未散，他的鬼影仍然是在政治場面出現的，也就是說，常提到他。他的名字仍可能引起人的憤怒，及在他死四十一年之後，使共黨爲之面紅耳赤。

他的追隨者，也就是托派份子，迄今仍是政治上的左派人馬，許多舊式共黨份子還是依附着他們。他們常製造頭條新聞，被指摘已滲了英國社會的許多部份，特別是各工會與工黨本身。

誰是托派呢？他們怎樣與共產主義有所不同呢？答案是在他們的歷史上。

史太林出詭計誘使托洛斯基，在列寧死後成爲新的革命領袖，準備使這個國家開始時成爲走社會主義路綫的。但是托洛斯基相信這一個成爲發動革命靈感的辦法……子心目中的預言家及先知者。譬如今日不斷有騷亂的英國，社會主義工人黨，就是其中一個有領導性的托派份子。

在托洛斯基的著作內，就是有世界革命觀念的，在理論上來說，黨員的觀念就是革命。英國還有工人革命黨，在上一次的普選中，就角逐六十個國會的席位，它的宣言，是號召廢除警察及廢除君主。警察是由工人組成的民兵代替，這一切都是不正常的。

廢除君主更是不受英國民衆的支持，王室對百姓是無損害的，仍受子民擁戴，姑勿論有多少輿論批評。這個托派的黨又要求英國撤出北愛爾蘭，任由它獨立，又叫英國退出北大西洋公約組織。無限制地接受移民入境，來者不拒。

還有是倡議結束資本主義及工業國有化，銀行也歸國有，全無逆民意的，托派份子的主張，當然補償。凡此完全是有不受支持。但是有些享受高級生活的人唱高調支持它，英國女星雲妮莎烈格里芙就是最著名的「工人革命黨」黨員，如果革命成功，她準是倒霉的，休想奢華的生活享受。

很諷刺的是那些追隨托派的人，并不知道托洛斯基的眞名字是甚麼，托洛斯基不是他的眞名，他名叫李夫布朗史丁，一八七九年在烏克蘭出世的。追隨托派的人是盲從份子罷了。（莊嚴）

趙無極欣賞故宮名畫
獨愛范寬山水 襟懷眼光俱高

據台灣報紙刊載的消息說，旅法畫家趙無極于五日，到國立故宮博物院參觀。趙氏在蔣復璁院長的陪同下，到二樓的書畫處，欣賞在展出的歷代書畫作品，對顏眞卿的字和文稿，宋徽宗的字，讚賞不已。也看了趙孟頫的「調良圖」，范寬的谿山行旅圖等名畫，意猶未盡。趙無極亦非常喜歡宋朝米芾的作品。

筆者于去年夏間回國觀光的時候，也曾連續三天到故宮博物院欣賞古玉之外，而欣賞古代書畫的時間佔得較多。

筆者在年青時，係喜歡畫元初倪雲林的畫，可是本人所特別喜歡的古畫，則並不是元四大家（黃公望、王蒙、倪瓚（雲林）、吳鎭），也不是唐代的王維李思訓的畫，而是五代四大家中的荆浩，關仝的畫。

荆浩與關仝的畫，以水墨作爲主要表現的功夫，對於皴擦的技法有高深而超凡的研究，在圖面的表現，屬于中國畫的一種新門徑，創新。用焦墨皴擦，是非有深厚的功力，用筆的純熟而不能爲之。荆浩具有他創新的筆法，他的山水便成中國而自成一家的。他常說：「吳道子（唐代）畫山水，有筆而無墨，項容有墨而無筆，吾當採二子之所長，成一家之體。」

關仝是他的學生，畫法自然與他相同。

到了北宋初期的山水畫，繼承着荆浩，關仝的筆法，而發展起來的，第一人是燕文貴，除了燕文貴之外，便是李成與范寬。范寬亦即是旅法畫家趙無極所特別喜歡「谿山旅行圖」的作者之范寬。

李成的初期學習作畫之時，係師事關仝，後來，致力于大自然學習，所謂師古人不如師自然，而蔚然自成一家。范寬是受了李成的影響而成功的。他用了畢生的歲月從事于繪事，他很多時間是生活在終南山以及華山，對大自然的瑰麗的景色，有比別人所得的感受較大。留下後世而藏在故宮博物院這一幅「谿山旅行圖」，是他代表作。

范寬，李成之後，北宋最出色的山水畫家便是郭熙，他亦是喜用焦墨皴擦的。

又上述的燕文貴，他原本是一位軍人，後來，因爲他在首都開封賣畫，便惹起他人的注意，輾轉間，得以被推荐進入宮廷畫院任供奉。

至於郭熙係北宋河南溫縣人，曾做過宮廷院畫學。當時，任用王安石以變法的皇帝宋神宗係最喜歡郭熙的作品者。

當王安石執行變法之時，各大機關的壁上，多數有郭熙所繪的畫。可惜，到了王安石變法失敗之後，哲宗登位，郭熙所寫的畫，便要除下來。

不過，郭熙的畫，不止爲宋神宗，王安石所喜歡，而當時的詩人大文豪，對他的畫，都極其喜愛，大文豪蘇東坡曾親爲題畫。

黃山谷因讚美郭熙的畫，曾很暢快的寫過「玉堂臥對郭熙畫，發已在青林間」的佳句。

郭熙寫畫，不但重視皴擦的筆法，更重視畫中的意境。

他喜歡寫巨幅的畫，他下筆每每峰巒迭起，千態萬狀。煙雲之變幻起散，別有意想，爲後學感到困難。（東西南北人）

妙手回春

荷蘭的蓋勒達．羅克杰特是一位有名望的心靈醫生。他的女兒娜尼也具有驚人的超能力。

娜尼開始只在她父親的醫療室裡當助手，一九七四年，她父親因勞累而病倒，於是她有機會給患者看病，其驚人的能力也逐步得到發揮。最令人吃驚的是患者的疼痛之處只需經她摸一下就會消除疼痛，眞可謂手到病除。有一位名叫M．德且的大學教授，做了截肢手術以後，傷口痛得難熬，注射止痛針也無效。結果，娜尼用手摸一下他的脖子，痛感就突然消除了。她的父親介紹說：「她的才能是天生的。」

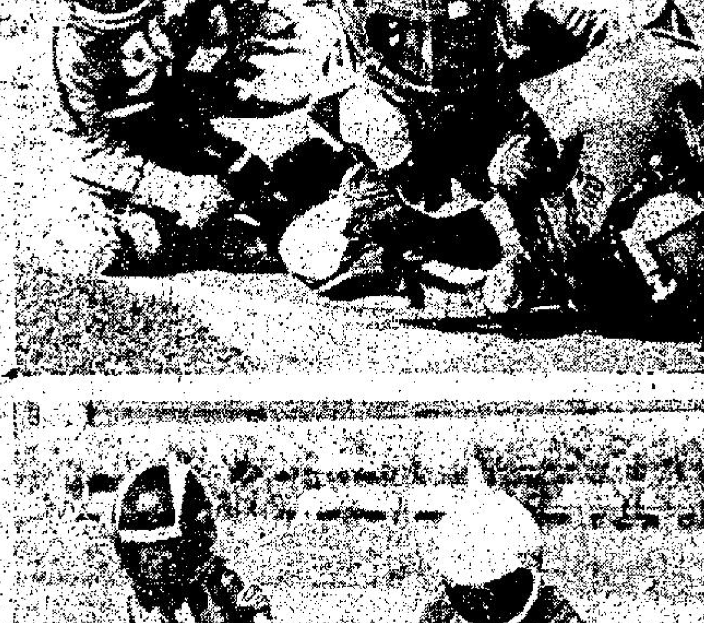

小型大賽車：這羣小孩子正束勢以待，參加一次小童電單車格蘭披治大賽。這些小鐵騎士騎著迷你電單車，在父母的喝采打氣下，你爭我奪地在奔馳。這種被稱爲「袋裝電單車」的新產品，現時正瘋魔日本，每個週末均有比賽舉行。第一部的「袋裝電單車」，是由一名工程師製造，他利用一部剪草機的引擎來改裝。現時每部電單車需費三百英鎊，由三十C．C．的引擎推動，時速可達四十英哩。（甜）

英女首相靚衫多 時裝表演機部像

英國前首相麥美倫曾經自稱他穿了同一套的服裝達廿年之久。但是英國的第一位女首相却因爲有太多不同欵式的衣服，幾乎是一部活動的時裝表演機器。

本年初戴卓爾夫人到印度，沙特阿剌伯和中東國家訪問時，在每一次公開露面的場合裡，都穿着不同的服裝。

例如她有一次，與印度總理甘地夫人會談時，便挑選了一套有花的摺裙，而到沙特首府利雅得訪問時，則穿着條長及足踝的紫色長裙。

這名女首相有很多服裝都是在麥克斯與史賓莎，約翰盧域斯與及其他著名的時裝店購買的，這些時裝店專門售賣現成的時裝。

戴卓爾夫人現年五十五歲，具有一副整潔的儀容，三圍是卅六，廿六，卅八，穿着十四號裙。

出席大場面時，戴卓爾夫人會找倫敦女服設計師艾恩諾馬士替她縫製一些奪目的晚禮服，艾恩諾馬士亦是專替英女皇設計晚禮服的人。

戴卓爾夫人在唐寧街十號首相府的一名發言人說：「每次戴卓爾夫人要到海外作一些官式訪問之前，例如這次到印度或阿剌伯國家去，她都預先向駐本地的外國大使徵詢有關穿甚麼服飾才適當。」

「正因爲中東國家着重端莊和嚴守禮節，所以她到那些國家去時，

電話業務發達 打擊電報生意

由於電話業務的發達，電報業務逐年減。這是日本電報局的苦經。

去年，日本全國電報總數是四千一百〇四萬封，與過去最高紀錄的一九六五年度九千四百六十一萬封（按當時人口計算，大約每一名日本人一年打一封電報）相比，幾乎差了一半。如果以現在的人口計算，則平均每人每年只打零點三封電報。

這都是因爲電話比以前更加方便了，就是城市之間的長途電話，打起來也像市內電話那麼簡單，可以直接通話，電報業務自然而然受到了一定程度的淘汰。

就是電報內容，也有不少變化。現在是喜慶電報佔了一定的大比例。一九六五年時，這種電報只佔百分之十四，共一千三百三十萬封，而去年延增至三千萬封，佔電報總數的百分七十三之多。其中又以吊喪電報多於喜慶電報。

死亡人數雖然沒有增長，而吊喪電報大增。據分析，自己親自參加葬禮，擠在芸芸衆生之中，反而不受注意。凡是唁電，都要在葬禮中一封封當衆宣讀，因此這種電報是最好的自我宣傳方式。

另一種電報則是催索欠債。而且多由放欵公司拍出。由於借償不接電話，放欵公司只好借助電報。尤其是一經送電報人員報告，找不到收電報人，放欵公司馬上就可以知道借債人已他遷，必須立即追查其下落。

廣州十分香港化

一般人都說，廣州市已很「香港化」，當地居民無論談吐衣着幾與港人無異，筆者去過，也覺得確是如是，不過，如果說到那個鄉鎮最香港化，那就非汕尾鎮莫屬了。汕尾鎮居民，今年四月間曾因千帆並舉湧往香港，名噪一時。筆者上月見有空閒，乃特意往該鎮遊玩，希望見識一下當地民間風俗。

筆者在汕尾僅逗留了四天，它給我的印象是當地青年打扮入時，滿街盡是洋貨，一點也沒「土味」氣色。

在那四天中，最令筆者印象深刻的要是當地的攤檔了。攤檔多，小販多是這個小鎮的特色，在鎮內唯一一條大街的兩旁，幾乎隔不了三、四十呎就有一個攤檔，而且賣的東西五花百門，從缸瓦器皿、膠鞋、雨衣到錄音帶、香烟、汽水、啤酒都有。全數攤檔中，售賣香烟、啤酒和錄音帶的攤檔差不多佔了十之八九，餘下的才是「國產烟」。外國烟在當地相當賣得，諸如總督、雲絲頓之類的美國烟，雖然每包零售人民幣一元八角，但買者並不乏人；另外在香港製的良友，綠包亦相當流行。

這些攤檔，絕大部份都是由年青人經營，除此，街道上所見的閒人，多以年青人爲多，好像這個鎮上的青年都是無業游民，事實相信亦如是吧。

據筆者一位親友表示，汕尾鎮約有人口近六萬人，其中適齡的勞動人口有一萬七千人，但獲分配工作的祇有一……人口。

另外一個較特殊的現象是這小鎮有八成的居民，在港都有親屬，有外匯可用，故有部份人根本不用工作，生活也過得很悠閒，毋須擔心食飯的問題。

也由於這個緣故，故鎮上的青年人衣着打扮，很多簡直和香港青年毫無分別，流行欵式的T恤、名牌牛仔褲、長髮齊耳……驟眼看去，毫無土味，祇覺充滿時代氣息，與大陸其他地方的青年人的呆板板，截然不同。

在鎮內，很多人家都有電視機，從屋頂上豎出的魚骨之綫，可知這地方亦能收到香港的電視節目。另外，擁有四聲道亘型收音錄音機的人家亦很普遍，甚至是在街邊賣錄音帶小販，也是清一色用四聲道的收錄音機，給客人試用，相當現代化。

汕尾鎮小販特多，除了是用當局無空位安置失業的青年人外，據悉，最主要還是收入多，做了一月頂多賺得七、八十元人民幣，但做小販，收入何止這個數目。

鄉情

本欄公開歡迎投稿 一經刊登 略致薄酬

昔年今月
小甘競選失敗・海味商人被綁

美國前總統卡達，原本甚有野心要獲得蟬聯，但可惜敗在共和黨候選人列根的手上，功虧一簣。但他在民主黨角逐總統提名候選人中，却能擊敗強勁對手愛德華甘迺迪，代表民主黨競逐總統寶座。

去年八月十二日，紐約大競技場麥迪遜廣場舉行的民主黨全國代表大會中，愛德華甘迺迪在首次激爭中就敗下陣來，宣佈退出提名，改而全力支持卡達。從前年十一月就積極從事競選活動的小甘，至此不能不結束他問鼎白宮的願望，而甘迺迪家族的政治野心也勢將從此告一段落。他前年在一再遲疑之餘，終於決心競選，無非由於看到卡達聲望低落，以爲可以取而代之，祇是他自身弱點太多，尤其是他那種自由派的立場，與傾向保守的一般美國人傾向悖謬，以是在各州初選與黨組織推選他代表的結果，他已以二對三的比數敗北。

四十七歲的小甘，在宣佈退出角逐提名後，恭賀五十六歲的卡達取得一次「令人留下深刻印象的勝利」，並表示他自己是一名「現實主義者」。

來自麻省的小甘，隨後表明他全力支持卸任滿的卡達總統，希望他能在十一月的選舉中擊敗共和黨候選人朗奴列根和獨立候選人安德遜。

× × ×

本港酒樓海味業鉅子佘悅時，於七八年八月十四日遭綁匪擄劫，向家人勒索得贖金十萬元，然後予以釋放，但警方事後偵破此宗綁票案，兩名綁匪現羈囹圄。

案發當日，事主佘悅時如常在牛山區晨運時，被人以利刀指着，隨後被幪眼，推入一架的士內，帶往油蔴地新填地街與甘肅街附近一後巷一間木屋欵禁。

當天上午五時十分，佘悅時家人已接到一個匿名電話，稱佘悅時已被綁架，家人隨即報警。始後，接過兩次綁匪電話，但並未提及有關佘悅時的贖欵數字，交欵時間及交欵地點，至十時十分，再接到綁匪電話，勒索贖欵八十萬元。家人以贖金頗巨，一時無法答應，設法與綁匪談判。午後多次討價還價，綁匪卒答允收取十萬元贖金，換取佘悅時的平安歸來。

到了約定的交欵時，事主家人以警方安排的六萬元假鈔與四萬元眞鈔作贖金，佘氏旋即獲釋返家。交欵後警方曾跟踪賊車，但被逃脫，直至八月廿三日，在上海街拘捕了兩名綁匪。但幕後主腦人始終未被捕。

此案經過連串審訊後，延至去年三月廿七日，兩被告在高院被判入獄十二年，但兩人不服上訴，終在六月廿六時，獲得減刑，各改因七年。